bir ekmek bir Politika
(ikisinden de vazgeçilmez)

Fiyatı 250 kuruş

EKONOMİ

Politika

SAVAŞSIZ SÖMÜRÜSÜZ BİR DÜNYA İÇİN

SALI
6
Haziran 1978

ADRES:
İstanbul: Yerebatan Caddesi
Taşsavaklar Sok. No 5 Cağaloğlu
Ankara : İzmir Caddesi No 20/27 Kızılay

TELEFONLAR:
İstanbul: 27 77 12 • 27 69 09
Ankara : 17 65 36 • 18 36 88

Yıl 5 Sayı 1793,

• • • •

ABD Dışişleri, Savunma ve Maliye Bakanları ile görüşen Ecevit, dün ABD'den ayrıldı...

Ecevit bugün ABD'den dönüyor

★ BİRLEŞMİŞ MİLLETLER GENEL SEKRETERİ KURT WALDHEİM, KARAMANLİS VE KİPRİYANU İLE GÖRÜŞTÜ.

HABER MERKEZİ

Başbakan **Bülent Ecevit'in** 14 gün süren Belçika ve ABD gezisi bugün sona ermektedir. Belçika'da ve ABD'de bulunduğu süre içinde 20 görüşme yapan Ecevit, önceki gün ABD Kongresi'nin ambargonun kalkmasına karşı çıkan üyelerinden 3'ü ile, dün de ABD Dışişleri, Savunma ve Maliye Bakanları ile birer görüşme yapmıştır. **Ecevit'in** son temaslarında da ambargonun kaldırılması yolunda çaba harcadığı belirtilmiştir. Öte yandan, BM Genel Sekreteri **Kurt Waldheim**, dün Yunanistan Başbakanı **Konstantin Karamanlis** ve Kıbrıs Cumhurbaşkanı **Kipriyanu** ile birer görüşme yapmıştır.

Bilindiği gibi Belçika'da AET ve NATO yetkilileri ile görüşen **Ecevit**, ABD'de NATO Tepe Toplantısında Onur Başkanlığı yapmış, bu arada BM Genel Kurulu Silahsızlanma Özel Oturumu'nda da detant politikasına uygun bir konuşma yapmıştır. Yunanistan Başbakanı ile de bir görüşme yapan **Ecevit**, Kıbrıs sorununun çözümü konusunda Kıbrıs Cumhurbaşkanı **Kipriyanu'nun** görüşme önerisini ise reddetmiştir. Türkiye'nin, NATO'nun silahlanma konusundaki çalışmalarına olan katkısının azaltılmasından yana olduğunu da belirten **Ecevit**, NATO ve Varşova Paktı arasında yumuşamanın gerçekleştirilmesi gerektiğini söylemiş. Sovyetler Birliği'nin Türkiye için bir tehlike olmadığını bildirmiştir.

Ecevit'in, ABD'nin Türkiye'ye uygulamakta olduğu silah ambargosunun kaldırılması için giriştiği yoğun temasları dün de devam etmiştir. Önceki gün, ABD Kongresi'nin ambargonun

(Devamı Sa. 7. Sü. 3'de)

Madrid Büyükelçisi'nin, eşi ve bacanağının cenazeleri bugün getiriliyor

ANKARA (İSTA)

Türkiye **Madrid Büyükelçisi Zeki Kuneralp'in** eşi **Necla Kuneralp** ve bacanağı **Beşir Balcıoğlu'nun** cenazelerinin askeri bir uçakla Ankara'ya bugün getirileceği öğrenilmiştir.

Hazırlanan programa göre Madrid Büyükelçiliği önünde düzenlenen törenden sonra cenazeler bir kortej halinde Barahas Havaalanına götürülecektir.

Büyükelçi Zeki Kuneralp, BM'de görevli oğlu Sinan Kuneralp ve Protokol Müdürü İbrahim Dicleli'nin de bulunacağı askeri uçağın saat 17.00 sıralarında Esenboğa Havaalanına inmesi beklenmektedir.

Eyüboğlu: "AP, MHP ve MSP halkı kışkırtarak birbirine kırdırıyor,,

ANKARA (A.A.)

Devlet Başkanı ve Başbakan Yardımcısı Orhan E-

(Devamı Sa. 7. Sü. 8'de)

İmar ve İskan Bakanı Karaaslan, MC döneminde yapılan tüm yasa dışı uygulamalara son verileceğini söyledi

★ BAKAN, AFETLER VE GECEKONDU FONUNUN 1974 YILINDAN BAŞLAYARAK AMAÇ DIŞI PERSONEL İSTİHDAMINDA KULLANILDIĞINI SÖYLEDİ.

ANKARA, (İSTA)

İmar ve İskân Bakanı **Ahmet Karaaslan** dün bir basın toplantısı düzenleyerek, bakanlığında bu zamana kadar gerçekleştirilen tüm yasa dışı uygulamalara son vereceklerini açıklamış, Afetler ve Gecekondu Fonunun 1974 yıllarından başlayarak amaç dışı personel istihdamında kullanıldığını söylemiştir.

Karaaslan son günlerde basında yeralan **«binlerce işçinin arzuları dışında memur yapılmak istendiği, bunu temin için de işçilerin işlerine son verilmek yöntemi uygulanarak bir baskı yaratılmaya çalışıldığı»** yolundaki haberlerin kasıtlı çıkarıldığını bildirmiş, **«demokratik hukuk devletinin kaçınılmaz bir gereği olarak yasal esaslara oturtmak için alınması düşünülen tedbirlere ilaveten, Afetler Fonu ve Gecekondu Fonun-**

(Devamı Sa. 7. Sü. 1'de)

CHP, tüm bakan ve milletvekillerinin Mecliste olmalarını istedi

ENGELLEME DEVAM EDERSE CHP MECLİSİN TATİLİNİ İSTEYECEK

★ CHP GRUP YÖNETİCİLERİ, TATİL SIRASINDA MECLİSİN OLAĞANÜSTÜ TOPLANTILARA ÇAĞRILARAK YASALARIN ÇIKARILMASINA ÇALIŞILACAĞINI BELİRTİYORLAR

★ ALTAN ÖYMEN, AP'NİN HÜKÜMETİ DÜŞÜRMEK İÇİN DEMOKRASİ DIŞI YOLLARA BAŞVURDUĞUNU SÖYLEDİ

★ KARAKAŞ, «MECLİSİ ÇALIŞTIRMAK İÇİN ELİMDEN GELEN GAYRETİ GÖSTERECEĞİM» DEDİ

ANKARA, (İSTA)

Cumhuriyet Halk Partisi'nin Millet Meclisi gündeminde beklemekte olan yasaların biran önce meclislerden çıkması için önümüzdeki günlerde yoğun bir çabaya girişeceği, bu nedenle tüm bakanların ve milletvekillerinin mecliste olmasının sağlanacağı öğrenilmiştir. CHP'lilerin muhalefet partilerinin meclisin çalışmasına engel olma girişimlerini sürdürmeleri halinde biran önce tatil kararı alınmasını isteyecekleri ve tatil sırasında olağanüstü toplantı çağrıları ile hükümetin ısrarlı olduğu tasarıların meclislerden geçirilmesine çalışılacağı belirtilmektedir.

Diğer taraftan meclislerin açılış yoklamalarına gelmemekte direneceklerini açıklayan AP'lilerin yolluklarının kesilmesinin de süreceği bildirilmektedir. Öğrenildiğine göre içtüzüğün 129. maddesine göre 45 yoklamaya katılmadıkları için üç aylık yollukları kesilmesi gereken milletvekillerinin sayısı 45'e yükselmiş bulunmaktadır. CHP yöneticileri konuyu büyük bir titizlikle incelemeye devam edeceklerini söylemişler **«bilindiği gibi içtüzüğün 114. maddesi de bir ay izinsiz ve özürsüz sürekli parlamentoya gelmeyen milletvekillerinin üyeliklerinin düşmesini öngörmektedir. Biz konuyu bu yönüyle de izliyoruz»** demişlerdir.

CHP'lilerin gerek 45 oturuma katılmayan ve gerekse bir ay

(Devamı Sa. 7. Sü. 4'de)

MC iktidarı döneminde 2,5 milyar liralık şekerin ziyan edildiği belirlendi

★ 100 KİLOGRAM PANCARDAN 14 KİLOGRAM ŞEKER ELDE EDİLİRKEN, BU ORAN 1977-1978 DÖNEMİNDE 11,98 KİLOYA DÜŞTÜ

ANKARA (THA)

MC iktidarı döneminde, Türkiye'de mevcut şeker fabrikalarından 18'inde değeri 2,5 milyar lira tutan 200 bin ton civarında şekerin ziyan edildiği belirlenmiştir.

Alınan bilgiye göre, kampanya dönemi olan Ağustos 1977 - Nisan 1978 tarihleri arasında bu fabrikalarda toplam 8 milyon 303 bin 260 ton şeker pancarı işlenerek 995 bin 421 ton şeker elde edilmiştir.

(Devamı Sa. 7. Sü. 1'de)

Ortaklar Eğitim Enstitüsü'nde faşistler öğrencilere bomba attı, 4'ü ağır 30 yaralı var

HABER MERKEZİ

Ortaklar Eğitim Enstitüsünde dün sabah bahçede toplu halde İstiklal Marşı söyleyen öğrencilerin üzerine faşist komandolar tarafından arka arkaya üç dinamit lokumu atılmıştır. Patlamalar sırasında 4'ü ağır 30 öğrencinin yaralandığı bildirilmektedir. Aydın Devlet Hastanesinde tedavi altına alınan yaralılardan **Sadullah Coşkun, Kadir Şener** ve adıarı belirlenemeyen iki öğrencinin başlarından yara aldıkları ve bu öğrencilerin komada oldukları açıklanmıştır. İlgililer, olaylarla ilgili olarak gece bölümü öğrencisi 300 kadar «ülkücü» komandonun gözaltına alındığını ve ilçede havanın gergin olduğunu söylemişlerdir. Aydın Valisi **Enver Hızlan** ve Aydın Jandarma Alay Komutanı güvenlik önlemleri ve olayın sorgusunun yürütülmesine yardımcı olmak için Ortaklar'a gelmişlerdir.

MERSİN

★ İGD Mersin Şube Sekreteri Mehmet Miççooğulları bir bildiri yayınlayarak şubenin 1.6.1978 tarihinde valilik tarafından süresiz olarak kapatılmasını [illegible]adıklarını bildirmiş, anti-demokratik baskıların gelişen ilerici gençlik hareketini yıl-

(Devamı Sa. 7. Sü. 4'de)

CUK

SAYGI-KAYGI

İzmir'de AP mitingi fiyasko ile bitince bir AP'li konuştu:
— Bizim başkan «bayrağa saygı» derken, Egeliler «AP'ye kaygı» verdiler...
Eh, bu AP'linin CUK'una bizim ekleyeceğimiz bir şey yok...

A.E.

Faşistler halkın ekmeğine gözkoydu

İstanbul'da 16 fırın tahrip edildi

★ FIRINLARIN EKMEK ÇIKARMASINI ENGELLEMEK İSTEYEN GRUPLAR KARTAL VE ÇEVRESİNDEKİ 16 FIRINI TAHRİP ETTİLER

★ TAHRİBATA GİRİŞENLERİN MİSK ÜYESİ MİLİTANLAR OLDUĞU VE BUNLARIN ANKARA'DA AŞIRI ZAM İSTEMİNDE BULUNAN FIRIN İŞVERENLERİNE DESTEK SAĞLAMA AMACINDA OLDUKLARI ÖNE SÜRÜLÜYOR.

İSTANBUL (İSTA)

Fırınların pazar günleri ekmek çıkartmasını engellemek isteyen bazı gruplar Kartal ve çevresinde bulunan 16 fırını tahrip etmişlerdir. Görgü tanıklarının ifadesine göre, pazar gecesi meydana gelen olaylar sırasında, minibüslerle fırınlara baskın yapan silahlı ikiyüze yakın kişi, bazı işçileri de rehin alarak beraberlerinde götürmüşlerdir. Kartal Ekmek Fabrikaları Anonim Şirketi Başkanvekili **Ramazan Güneş**, bozulan hamurların denize döküldüğünü ve yaklaşık olarak zararlarının 600 bin lira civarında olduğunu belirtmiştir.

Olaylarla ilgili olarak görüşlerini açıklayan **Ramazan Güneş** özetle şunları söylemiştir:

«Halkın ekmek sıkıntısı çekmemesi için işçilere fazla mesai ödeyerek, pazar

(Devamı Sa. 7. Sü. 6'da)

Çimento dağıtımı yeni esaslara bağlandı

★ FABRİKALAR ÇİMENTO ÜRETİMİNİN YÜZDE 25'İNİ DAĞITIM İÇİN VALİLİKLER EMRİNE VERECEK

ANKARA (ANKA)

Sanayi ve Teknoloji Bakanlığının dünkü Resmi kalarının aylık üretimlerinin yüzde 25'ini valilikler emrine vermelerini, valiliklerin belediyeler aracılığıyla açacağı tanzim satış mağazalarından çimento ihtiyaçlarını karşılamasını kararlaştırmıştır.

Snayi ve Teknoloji Bakanlığının dünkü Resmi

(Devamı Sa. 7. Sü. 2'de)

İstanbul TÖB - DER: "Yaralar sarılabilir,,

★ TÖB-DER İSTANBUL ŞUBE KONGRESİNİ KAZANAN YÖNETİM KURULU ÜYELERİNDEN TAHSİN ÇAYIR, POLİTİKA'YA VERDİĞİ ÖZEL DEMECİNDE, ÖĞRETMEN HAREKETİNİ ZAYIFLATICI GİRİŞİMLERİN BUNDAN BÖYLE OLMAYACAĞINA İNANDIĞINI BELİRTTİ.

İSTANBUL (İSTA)

Önceki gün yapılan TÖB-DER İstanbul Şubesi Kongresinde yeni yönetim kuruluna, Birlik-Dayanışma, Demokratik Solcu Öğretmenler Birliği ve Demokrasi İçin Birlik gruplarının listesinde yeralan **Tahsin Çayır, Ali Kurnaz, Tunca Kartal, Nazmi Gören** ve **Erol Temiz** seçilmişlerdir.

TÖB-DER İstanbul Şube Kongresi sonunda seçimi kazanan yönetim kurulu üyelerinden **Tahsin Çayır, POLİTİKA'ya** verdiği özel deme-

(Devamı Sa. 7, Sü. 3'de)

Libya'dan 150 milyon dolarlık yeni bir kredi istendi

ANKARA (ANKA)

Libya'dan, çeşitli proje kredilerinin peşin avans ödemelerini yapmak amacıyla 100-150 milyon dolar arasında yeni bir kredi istenmiştir. Bu konuyu görüşmek üzere 8 Haziran Perşembe günü, Libya'nın Arap Dış Bankasından bir heyet Türkiye'ye gelecektir.

Arap Dış Bankası, geçtiğimiz hafta sonunda onay işlemleri tamamlanan Türkiye-Libya Ticaret ve Mali İşbirliği Anlaşması ile, 5 yıl süreli ve 100 milyon dolar tutarında bir kredi açmıştı. Yeni kredinin daha kısa süreli olması beklenmektedir.

Türkiye'nin halen kredi sağladığı halde, peşin a-

(Devamı Sa. 7. Sü. 2'de)

İstanbul'da düzenlenen panelde çevre kirliliğinin nedenleri tar-tışıldı.

ÇEVRE KİRLENMESİNİN TEMEL NEDENLERİ TARTIŞILDI

İSTANBUL (İSTA)

İstanbul'da düzenlenen ve çevre kirlenmesinin temel nedenlerinin tartışıldığı panelde, sağlıklı yaşam hakkının örgütlü ve bilinçli olarak savunulması istenilmiştir.

Marmara ve Boğazları Belediyeler

(Devamı Sa. 7. Sü. 5'de)

HÜKÜMETLE ANLAŞAN ESNAF VE SANATKARLAR, DİRENİŞTEN VAZGEÇTİ

ANKARA, (İSTA)

AP ve MHP'lilerin esnaf ve sanatkârların hükümete karşı yurt çapında direniş yapmaları yolundaki kışkırtmaları boşa çıkmıştır. Bugün yapılması beklenen direnişin, tabandan gelen baskı üzerine ertelendiği, Esnaf ve Sanatkârlar Dernekleri Konfederasyonu yöneticileri ile hükümet yetkililerinin Vergi Yasa Tasarısı üzerinde görüşbirliğine vardıkları bildirilmiştir. Görüşmelere katılan Maliye ve Ticaret

(Devamı Sa. 7. Sü. 3'de)

Askeri yargıtay da boş bulunan üç üyeliğe atama yapıldı

ANKARA (THA)

Askeri Yargıtay'da boş bulunan üç üyeliğe atamalar yapılmıştır.

Resmi Gazetenin dünkü sayısında yayınlanan atama kararnamesine göre, Askeri Yargıtay üyeliklerine, Genelkurmay Adli Müşavirliğinden Hakim Albay Erdoğan Başhekim, Askeri Yargıtay Başsavcı Başyardımcılarından Hakim Albay Yaşar Çiftçioğlu ve Askeri Yüksek İdare Mahkemesi Raportörlüğünden Hakim Albay Necati Akagündüz atanmışlardır. Bu arada Milli Sa-

(Devamı Sa. 7. Sü. 7'de)

MC'nin eski genel müdürlerinin hesapları yeniden ele alınıyor

Erbil TUSALP (ANKA)

ANKARA — Sayıştay'ın Milliyetçi Cephenin eski genel müdürlerinin hesapla-

(Devamı Sa. 7. Sü. 5'de)

Ergin Orbey'in Devlet Tiyatroları Genel Müdürlüğü'ne atanması Resmi Gazetede yayınlandı

ANKARA (THA)

Devlet Tiyatroları Genel Müdürlüğünden Cüneyt Gökçer'in alınmasına ve yerine Hüseyin Ergin Orbey'in atanmasına ilişkin kararnameler dünkü Resmi Gazetede yayınlanmıştı.

HAFTALIK

Düzenin yeni bir göstergesi

Özlem ÖZGÜR

Devlet Planlama Teşkilatı'nın, tarım topraklarının mülkiyet açısından dağılımını içeren yeni bir araştırması yayınlandı. Devlet İstatistik Enstitüsü Başkanı Oktay Varlıer tarafından yapılan bu araştırma, tek tümceyle, sömürü ve soygun düzeninin yeni bir göstergesi olarak alınabilir...

1973 yılı verilerine dayanılarak yapılan araştırmaya göre, Türkiye'de kırsal alanda yaşayan ve yaşamını çiftçilik yaparak sağlayan 3 milyon 795 bin çiftçi ocağı var. Toplam hane halklarının yüzde 22'sini oluşturan 829.155 çiftçi ocağının, bir karış bile toprağı yok... Yani, Türkiye'de, kırsal alanda yaşayan ve geçimini tarımsal üretimden sağlamak zorunluğunda olan, yaklaşık 6 milyon insan, toprak, ekmek ve iş diye inliyor...

İşin ilginç ve düşündürücü olan, Türkiye kapitalizminin, bu sömürü ve soygun düzeninin, bayağı ve aşağılık yanı, fukaralığı ortadan kaldıracağız nutuklarına karşılık, zaman boyutunda, yoksulluğun, sömürünün, soygun ve zulmün hızla artmasıdır... Toprak dağılımı araştırmasının ortaya koyduğu, bir önemli gerçek de budur. Nitekim beş yıl içinde, hiç toprağı olmayan çiftçi ocaklarının sayısı iki kat artarak, 1968 yılında 479 bin 721 iken, 1973 yılında 829 bin 155'e yükselmiştir...

Adaletsizliğin kırsal alandaki tek göstergesi, elbette ki, hiç topraksız çiftçi ailelerinin sayısının yüksek boyutlara ulaşması değil... Bunun yanında, bir avuç toprak beyi, tarım topraklarının yarısından daha çoğunun mülkiyetini elinde tutarken, tarımsal nüfusun yüzde 90'ından daha çoğunu oluşturan milyonlarca insan, yeteri kadar toprağa sahip olamamaktan ötürü, çağ dışı, insanlık dışı koşullarda yaşamını sürdürmek zorunda bırakılıyor... Tekellerin, toprak beylerinin, aracı, tefeci ve tüccarların, bu milyonlar üstündeki her türlü baskı, sömürü ve zulmü de cabası...

1973 yılı verilerine dayanılarak yapılan araştırmaya göre 50 dönem toprağa sahip 2 milyon 163 bin küçük üretici var Türkiye'de. Toplam çiftçi ailelerinin yüzde 57'sini oluşturan yaklaşık 12 milyon insan, tarım topraklarının ancak yüzde 26.3'ünün mülkiyetine sahip. Oysa, 100 dönümden daha çok toprağı olan büyük üreticilerin, toplam çiftçi aileleri içindeki oranı, ancak yüzde 8 iken, bunlar toplam tarım topraklarının yüzde 51.4'ünü kontrol ediyorlar...

Tüm bunların anlamı şudur: Türkiye'de, kırsal alanda yaşayan çiftçi ailelerinin yüzde 79'unu oluşturan 2 milyon 992 bin çiftçi ocağının, ya hiç ya da yeteri kadar toprağı yoktur... Yani, yaklaşık 18 milyon insan, tarımsal nüfusun yüzde 80'ini oluşturmalarına karşılık, toplam tarım topraklarının ancak yüzde 26'sına sahip çıkabiliyorlar...

Oysa, 200 dönümden daha çok toprağa sahip bir avuç toprak beyi, tarımsal nüfusun ancak yüzde 3.4'ünü oluşturmalarına karşılık, toplam tarım topraklarının yüzde 31.6'sının özel mülkiyetini ellerinde bulunduruyorlar... Ne kadar adaletli değil mi? Cumhuriyet Türkiye'sinde, demokrasi ve özgürlük nutku atanlar, yoksulluğu ortadan kaldıracağız diyenler, kalkınmaya köyden başlayacağız, köylü milletin efendisidir diyenler, bu sonuçlardan utanırlar mı dersiniz?

Utanmazlar... Onların hiç yüzleri kızarmaz... Onlar ki, sermayenin, bir avuç işbirlikçi-tekelci sermayenin ve toprak beylerinin uşaklarıdır... Onlar ki, ne zaman demokrasi, özgürlük ve zenginlikten söz ediyorlar, bilinmelidir ki, tüm bunlar bir avuç işbirlikçi-tekelci sermaye ve toprak beyi içindir...

Açıklama

İkinci sayfamızda yayınladığımız konuk yazarlarımız ve «Politika Okurları Yazıyor» köşemize yazı gönderenlerin, yer darlığı nedeniyle yazılarının çift aralıkla yazılmış olmasına ve iki daktilo sayfasını geçmemesine özen göstermelerini rica ediyoruz. Konuk yazarlarımızın ve okuyucularımızın bu dileğimize titizlikle uyacaklarını umut ediyoruz.

GEÇMİŞTE BUGÜN

6 HAZİRAN

Hazırlayan: Hüsnü MAHLİ

İsrail-Arap harbi başladı

ÖNEMLİ OLAYLAR

— İsrail Uçakları Kahire ve civarındaki Havaalanları ile Çelik Fabrikalarını bombaladı.

— Irak Jetleri öğlenden sonra İsrail Başkenti Telaviv'e bomba yağdırdı.

— Hayfa'daki Petrol Rafinerisi Suriye uçaklarının bombardımanına uğradı.

— Kudus'ün Ürdün ve İsrail kesimleri karşılıklı top ateşine tutuldu. İki tarafa da ağır kayıplar verdi.

— Kahire Radyosu dün gece Mısır kuvvetlerinin İsrail'e girmeye başladığını bildirmiştir. (6 Haziran 1967, Akşam)

MENDERES AMERİKA'DAN TAM BAŞARI İLE DÖNÜYOR

Amerika'ya ziyaretini tamamlayan Başvekil Menderes Amerika'daki temaslarını tamamlayarak Türkiye'ye dönüyor. Temaslar neticesi Amerika'nın Türkiye'ye yapacağı askeri yardımın 740 milyon dolara çıkarılması kararlaştırılmıştır. İktisadi yardıma gelince hibe esası üzerinden memleketimizin tahakkuk edecek ihtiyaçlarına göre yardımın devam etmesine karar verildi. (6 Haziran 1954, Akşam)

KOMÜNİZME KARŞI MÜCADELE AÇILDI

Milli Birlik Kurulu ve Bakanlar Kurulu tarafından müştereken alınan bir karardan sonra komünizme şiddetle mücadeleye karar verilmiştir. Alınan karar gereğince her türlü vasıtadan istifade edilerek vatandaşın komünizme karşı dikkati çekilecek sinsi sinsi yürütülen propagandaya kapılmamaları tembih edilecektir. Ve bugünden itibaren radyolarda bu konuda dikkati çeken yayınlara başlanmıştır. (6 Haziran 1961. Akşam)

RUSYA'NIN TÜRKİYE'YE İKTİSADİ YARDIMI

Sovyet Rusya'nın Türkiye'de kuracağı büyük kumaş fabrikası dolayısiyle bir müddetten beri Ankara'da yapılan müzakereler tamamlanmak üzeredir. Öteyandan İstanbul'da kurulacak Cam Fabrikasının etütleri de tamamlanmıştır. (6 Haziran 1958, Akşam)

ALMANYA İLE İTALYA ARASINDA TEDAFUİ İTTİFAK

İttifak Moskova, ve İspanya'nın tecavüzüne karşı akdedildi... Almanya ve İtalya Komünizmle mücadele etmek için Akdenize yerleşecekler. (6 Haziran 1937, Akşam)

SAĞLIK PERSONELİ AÇLIK GREVİNE BAŞLADI

Türkiye Sağlık Personeli Sendikası personel kanununun protesto için aldığı direnme kararını açlık grevi ile uygulamaya başlamıştır. (6 Haziran 1970. Akşam)

Amerika'da 800 bin işçiyi temsilen 14 demiryolu işçi sendikası ücretlerin artırılması için işçi grevini başlattılar. (6 Haziran 1941, Akşam)

NAZİLLİ'DE SABOTAJCI ÜÇ KOMÜNİST YAKALANDI

Nazilli'de gençler ve işçiler arasında komünist propagandası yapmak, alıcı ve verici bir telsiz istasyonu kurmak, Basma Fabrikası tesislerini havaya uçurmak için teşebbüste bulunmak suçları dolayısıyla yakalanan iki kişi savcılığa teslim edilmişlerdir. Bunların elebaşları Rusya'da eğitim gördüğü açıklanmıştır. (6 Haziran 1948, Akşam)

SORUNLAR - GÖRÜŞLER

EĞİTİMİN BUGÜNÜ

Mehmet DEMİR

Eğitimci

Eğitim düzenimizin bozukluğu ve yanlışlığı gün gibi açık. Bu konuda söylenebilecekler de çok. Eğitim sorununa çözüm aranırken iki tür yaklaşım söz konusu; biri uzun vadede nelerin yapılabileceği, öteki de kısa vadede yapılması zorunlu olanlar. Bugün eğitimde yapılması zorunlu değişiklikler nelerdir?

Geri bıraktırılmış ülkelerin en belirgin özelliklerinden biri de, bozukluğu herkesçe kabul edilmiş kuruluşlarda değişikliğe, yeniliğe gidilememesi; bir başka deyişle yeni yolların, yeni yöntemlerin kolay kolay uygulanamamasıdır. Bunun nedeni de, yönetim kadrolarının statükonun korunması görevini -bilinçli ya da bilinçsiz- yüklenmiş olmalarıdır. Doğal gelişime ters düşen bu durum, halkla yönetimler arasındaki sürekli sürtüşmeyi ortaya çıkarmaktadır.

Bu genelleme ülkemiz için de geçerlidir. Halkımızın bilinçlenmesi yönetimlerin baskılarıyla, giderek bunalımlarla sonuçlanmaktadır. MC dönemlerinde ise toplumumuz daha da geriye itilmek istenmiştir. Ayrıca, eğitimin bilime dayalı olma özelliği «sağ» için uygun düşmüyordu. Bu yüzden attıkları her adımda, kendileriyle birlikte ülke de iyice çıkmazlara düştü. Sonuçta da bu çelişkiler iyice arttı ve iç karartan bir ortam oluşturuldu.

Şimdi bu ortam sürdürülmek isteniyor. Bilim geçerli kılınabildiği ölçüde sorunlara çözüm bulunabilir. Bugün, ilköğretimden yükseköğretime değin, eğitim sorununun çözümüne gidişte bilimin geçerliliği ölçülüdür. Çünkü bilim, insan emeğinin en «kalıcı» olanıdır. Çıkar çevrelerinin engellemeleri dışında yoğun emek ister. Bu nedenle bilimin eğitime uygulanışı hiç de kolay olmayacaktır. «MC ders kitaplarının kaldırılması» dün için önemliydi, ama bugün onların yerine konulacakların neler olduğu önemlidir. İşte bu noktada serinkanlı olmak gerekmektedir. Yeni müfredat programları ve ders kitapları için de acele edilmemelidir.

Müfredat programı, ele alınacak konuların neler olduğudur. Okullarda, ele alınanların işlenişi için ders kitapları yazılmaktadır. Bunu, bugünkü yönetim nasıl yapacaktır? Gücü nedir? Bunların da göstergesi bilimsel temellere dayanmalıdır. Bilim, toplumların yapıları, gelişim süreçleri açısından da çözüm yollar önermiyor mu? Öyleyse; insanlık tarihine, Türkiye tarihine bilimsel bir yaklaşım olmaksızın müfredat programları da, ders kitapları da hazırlanamaz. Önce çağdaş bir dünya görüşü gerekmektedir.

İçerik, biçim ve amaç olarak eğitim, sosyal yapıdan kaynaklanır. Çağdaş bir toplum için, çağdaş bir eğitimin uygulanması zorunludur. Bilimsel bir düşünce egemen kılınmadan, çağdaş bir eğitim ve öğretimden söz edilemez. Sorunlara bilimsel yaklaşım, özgürce düşünebilme, üretime yönelik bir eğitim ise ancak «ileri» nitelikli müfredat programları ve ders kitaplarıyla sağlanabilir.

Eğitimdeki bozukluklar, aksaklıklar, enerji, kredi, asayiş sorunları gibi göze batıcı değildir. Ama en az onlar kadar önemlidir. Enerji, kredi dışardan da alınabilir, asayiş birtakım önlemlerle kısa süreler için de olsa önlenebilir. Oysa eğitim için bunların hiçbirini yapamazsınız. Eğitim, uzun vadeli bir yatırım oluşu nedeniyle güç çözülebilirliği, bize konunun önemli olduğunu unutturmamalıdır. Siyasal politika, eğitim politikamızı -eğitimimiz yeterince bilimsel temellere dayandırılamadığı için- çok kolay yozlaştırabilmektedir. MC dönemlerinde bunu bütün açıklığıyla gördük, bütün acılarıyla yaşadık.

Soruna bu açıdan yaklaşıldığında, yapılacak önemli işlerden biri de yeni «müfredat programlarının» bilimsel nitelikli, yetkili kurullar oluşturularak hazırlanmasıdır. Burada, MC döneminin bir uygulaması üzerinde tekrar durmakta yarar var. MC «tek tip» kitapları belli kişilere hazırlattı. Hatta o kadar ileri gitti ki, önce kitaplar hazırlandı belli kişilerce, sonra bunlara uygun müfredat programları düzenlendi. Yani müfredat programına göre ders kitabı değil, ders kitabına göre müfredat programı hazırladılar. Ülkemiz gerçekleri açısından «tek tip» ders kitapları uygundu ama böylesi değil.

Neden «tek tip» kitaplar?

«Tek müfredat; bu müfredata uygun (!) çok kitap» uygulaması, özel girişimci bir uygulamadır. Ayrıca müfredatın farklı yorumlanması gibi bir sonuç ortaya çıkarmaktadır.

Özetlersek; MC öncesinin pek çok aksaklıkları vardı, MC ise «faşist» bir anlayışla «tek tip» kitap uygulamasına gitti. Oysa demokratik kurallara uygun hazırlanacak «tek tip» kitaplar eğitimimize bir düzen getirecektir.

Bu nedenlerle, 1978-1979 öğretim yılında hazırlığı bitirilemeyen bazı MC öncesi ders kitapları okutulmalıdır. 1979-1980 öğretim yılı için çok dikkatli, yoğun emeği sağlayan sağlıklı bir düzenlemeyle yeni müfredat programları oluşturulup, bunlara uygun yeni ders kitapları hazırlanmalıdır. En az onlar kadar önemli bir sorun daha vardır. Dersler de yeniden ele alınmalıdır. Bilimsel yararına inanılmayan, oy kaygusuyla konulmuş bazı dersler de kaldırılmalıdır. Köklü önlemler alınmadan bir şeyler yapılabileceğine inanmak zordur.

Dünyaya bin yıl öncesinin gözlükleriyle bakılamaz. Gençlere sağlam bir dünya görüşünün verilebilmesi de eğitimin bilimsel temellere dayandırılmasına bağlıdır. «Şekil -madde anlamında kullanıyor- gerçek bir şey değildir... dünyanın varlığı insana bağlıdır» (Lise 3 Edebiyat kitabı- s.171) Bilime ters düşen bir dünya görüşüyle eğitim olabilir mi? Toplumumuzu gerçek anlamda tanıyan sağlam bir dünya görüşüne sahip bilgili ve yetkili insanlardan, demokratik kurallarla kurullar oluşturularak yeni müfredat programları, ders kitapları hazırlanmalıdır.

Verilen bilgiler üretime yönelik olmalıdır. Bilgiler üremelidir. İşe yarayan bilgiler kitaplaştırılmadan sağlıklı bir eğitimin sağlanabileceğine inanılamaz. Bugünkü yönetimce mutlaka bir şeyler yapılacaktır. Yapıldığını gördüğümüz hiçbir şey, yapılagelenlerden daha kötü olamayacaktır. Ancak, bu yeni'lerin bilimselliği için her «yurtseverim» diyene büyük sorumluluklar düşmektedir.

MC, «yanlış bilinç» oluşturmaya yönelik girişimleriyle eğitimimizi iyice bunalımlara itti. «Doğru bilinç» için, eğitimimizin bilimsel esaslara oturtulması gerekiyor. Bugün neler yapılabilir? Yapılacaklar, yapılabilir olanlar... Göreceğiz. Gönül ister ki, bu alanda egemenlere karşı biz de emeğimizi ortaya koyabilelim. Yapılanları eleştirmek yerine, önce yapılanlara katkılarla...

İstanbul Belediye Başkanlığından

1 — Bakırköy Aksu cad. ve iltisakları yol ve kanal inşaatı işi 5.000.000.— liralık keşif bedeli dahilinde ihale olunacaktır. İlk teminatı 163.750.— liradır. (Fen işleri md. 5000 kr.)

2 — Haseki Hastahanesine lüzumlu 10 kalem sıhhi malzeme 819.700.— liralık tahmin bedeli dahilinde satın alınacaktır. İlk teminatı 36.538.— liradır. (sağlık işleri md. 2050 kr)

3 — Haseki Hastahanesine luzumlu 120.000 mt. gaz hidrofil Türk Kodeksi 600.000.— liralık tahmin bedeli dahilinde satın alınacaktır. İlk teminatı 27.750.— liradır. (Sağlık İşleri Müdürlüğünde 1500 kr.)

4 — Beyoğlu Hastahanesi Başhekimliğine luzumlu Spetrofemetre cihazı 375.000.— liralık muhammen bedel dahilinde satın alınacaktır. İlk teminatı 18.750.— liradır. (Sağlık İşleri Müdürlüğünde 937 kr.)

5 — Karaağaç Kurumları Müdürlüğü rıhtımından Kınalı, Burgaz, Heybeli'ye, Büyükada'ya et nakli için 1 adet deniz motoru aylık 19.000.— liradan 9 aylığı 171.000.— liralık muhammen bedel dahilinde kiralanacaktır. İlk teminatı 9800.— liradır. (Karaağaç kurumları md. 427 kr.)

6 — Bahçeler, Fen İşleri, İşletmeler, Temizlik İşleri Müdürlükleri işçilerine 4 kalem koruyucu giyim eşyası 150.330.— liralık tahmin bedeli dahilinde satın alınacaktır. İlk teminatı 8.766.50.— liradır. (Levazım md. 375 kr.)

7 — Beşiktaş Kaymakamlık girişinde ilişik paftada belirtilen yerde kurulacak 2.tip satış büfesi aylık 4.500.— liralık muhammen bedel üzerinden 2 yıl müddetle ihale olunacaktır. İlk teminatı 6650.— liradır. (Emlak ve istimlâk Müdürlüğünde 270 kr.)

8 — Üsküdar Halk caddesi ile Şair Naili sokağının kesiştiği köşede kurulacak 2.tip büfe aylık 2.500.— liralık muhammen bedel üzerinden 2 yıl müddetle ihale olunacaktır. İlk teminatı 4250.— liradır. (Emlâk ve İstimlâk Müdürlüğünde 150 kr.)

9 — Harbiye, Spor Sergi Sarayı içinde alt katta bulunan tuvalet aylık 1000.— liralık muhammen bedel üzerinden 2 yıl müddetle ihale olunacaktır. İlk teminatı 1800.— liradır. (Emlâk ve İstimlâk Müdürlüğünde)

10 — Sarıyer Yeniköy Köybaşı caddesi eski 3 yeni 126 nolu dükkân aylık 750.— liralık muhammen bedel üzerinden 2 yıl müddetle ihale olunacaktır. İlk teminatı 1.350.— liradır. (Emlâk ve İstimlâk Müdürlüğünde.)

Keşif, tahminile kira bedel ve süreleri ile ilk teminat miktarları yukarıda yazılı işler 23/HAZİRAN/1978 Cuma günü saat 11'de Belediye Sarayında toplanan Belediye Encümeninde 7-8-9 ve 10. ncu işler kapalı zarf arttırması diğerleri kapalı zarf eksiltmesi usulü ile şartnameleri veçhile ayrı ayrı ihale olunacaktır. Şartnameleri hizalarında yazılı Müdürlüklerde bedelsiz olarak görülecek veya tesbit olunan ücretleri mukabilinde satın alınacaktır.

İhalelere iştirak etmek istiyenlerin ilk teminat makbuz veya banka teminat mektuplarını (7-8-9 ve 10. ncu işler hariç) 1978 yılı Ticaret Odası vesikası veya bağlı oldukları dernek belgelerini (1. ncisi için eksiltme şartnamesinin 5. nci maddesinde belirtildiği üzere ihale, müracaat ve tatil günleri hariç 5 gün evvel Belediye Başkanlığına müracatla alacakları ihaleye iştirak belgelerini) ve (7-8-9 ve 10. ncu işler için özel şartnamenin 25. nci maddesinde belirtildiği üzere Emlâk ve İstimlâk Müdürlüğünden alacakları ihaleye iştirak belgelerini) havi olarak hazırlayacakları kapalı zarf teklif mektuplarını ihale günü saat 9.30 dan 10'a kadar Belediye Encümenine vermeleri lâzımdır.

(Basın 17177 — 602)

BULMACA

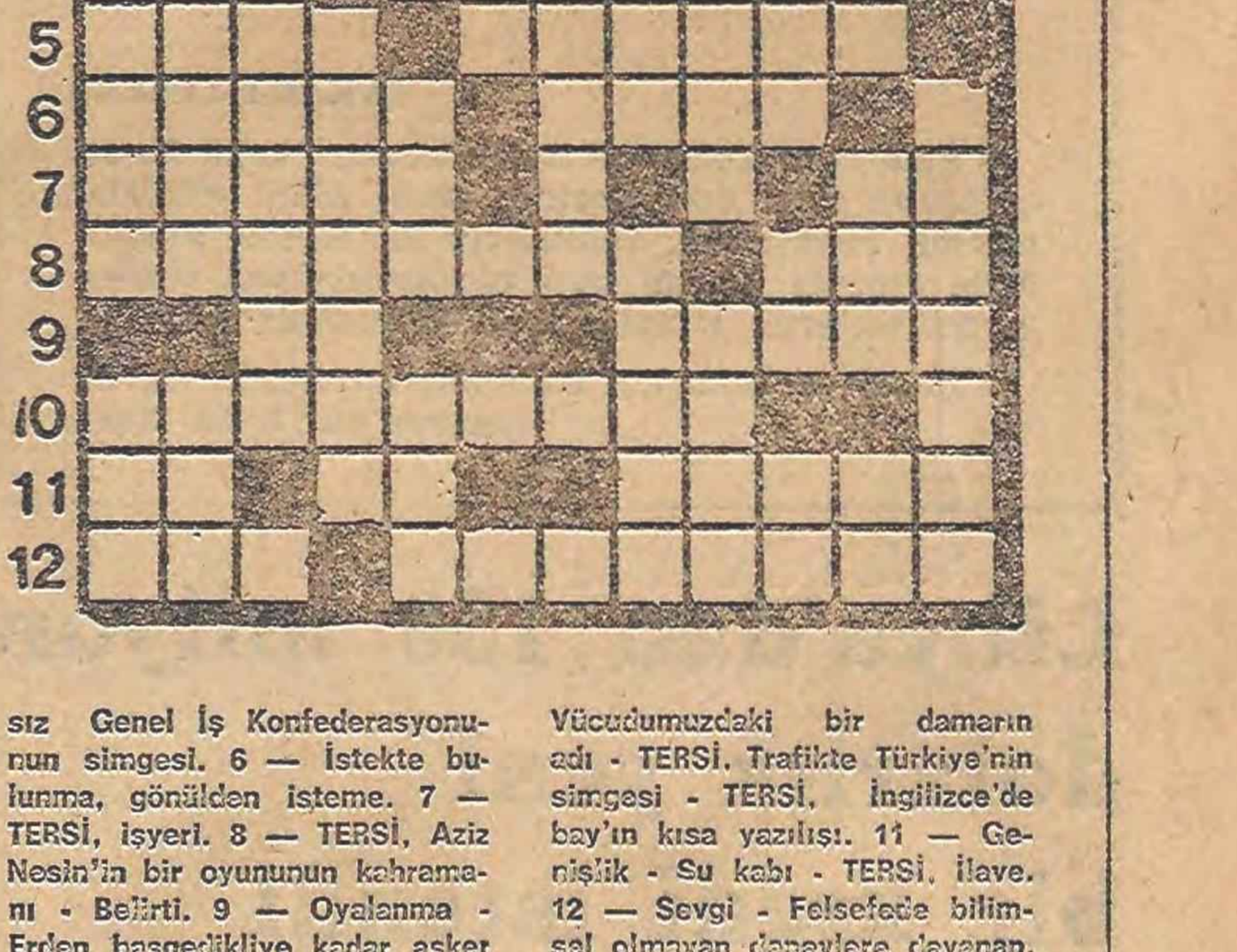

SOLDAN SAĞA:

1 — İşgücünün satın alınması karşılığında ödenmemiş emekten elde edilen değer. 2 — TERSİ, Dünyanın uydusu - Başkan, şef - Benzer. 3 — TERSİ, Binalara, ya da odalara giriş yeri - Bir harfin okunuşu - Litrenin simgesi. 4 — Ateş parçası - Tahta eşyaları biçmekte kullanılan bir alet. 5 — TERSİ, Marksizmin yaratıcısı, «Kapital»in yazarının ilk adı - Kimyada bir gaz. 6 — TERSİ, Bir emir - TERSİ, Kamu. 7 — Fransızca «bay» anlamında kullanılır - Yerli mallara vurulan damga. 8 — Klasik Türk Müziği terimlerinden biri (iki kelime) - Asker yürüyüşü. 9 — TERSİ, Tok değil - TERSİ, İleri sürülen talep. 10 — Milli Selamet Partisi'nin gençlik tabanının kendine yakıştırdığı ad. (Çoğul). 11 — Liranın simgesi - Gümüşün simgesi - TERSİ Kendini ilgilendiren bir gerçeği anlatma. 12 — Yenilgiyi kabul anlamında bir söz - Filmi banyodan geçirerek kâğıda basma işlemi (iki kelime).

YUKARDAN AŞAĞI:

1 — Charles Darwin'in evrim kuramıyla tanıtlanan değerlinin sürüp, değersizin tek olması olayı - Avrupa'da bir sıradağ. 2 — Bir işi incelemek ve sonuçlarını bildirmekle görevlendirilen sözcü - TERSİ, İktidar, kuvvet. 3 — İşlerin karmakarışık olduğunu ifade etmek için kullanılan deyim (iki kelime). 4 — Soy, Evlenen kişilerin birbirlerinin annelerine söyledikleri. 5 — Bir harfin okunuşu - TERSİ, Atatürk Öğrenci Sitesi'nin kısa yazılışı - Fransız Genel İş Konfederasyonunun simgesi. 6 — İstekte bulunma, gönülden isteme. 7 — TERSİ, işyeri. 8 — TERSİ, Aziz Nesin'in bir oyununun kahramanı - Belirti. 9 — Oyalanma - Erden başgedikliye kadar askerlere verilen ad. 10 — TERSİ. Vücudumuzdaki bir damarın adı - TERSİ. Trafikte Türkiye'nin simgesi - TERSİ. İngilizce'de bay'ın kısa yazılışı. 11 — Genişlik - Su kabı - TERSİ. İlave. 12 — Sevgi - Felsefede bilimsel olmayan deneylere dayanan, görgül.

DÜNKÜ BULMACANIN ÇÖZÜMÜ

SOLDAN SAĞA: 1 — Katangalılar. 2 — Anamal - Ur - Ma. 3 — rG - İSTA - Bu. 4 — AA - Erkek - Saf. 5 — Brom - Ozan. 6 — Oy - Az - Manga. 7 — Raman - Or. 8 — Akılsız. 9 — airaM - Emek. 10 — kilsiP - kırA. 11 — Kaan - Ye. 12 — zraF - Tatava.

YUKARDAN AŞAĞI: 1 — Karaborsa - Ez. 2 — Angarya - iK. 3 — Ta - Marika. 4 — aM - Em - akalaF. 5 — Na - Anımsa. 6 — Glikoz - İn. 7 — Sez - seP. 8 — lutkaM - ıM - Sa. 9 — TRA - nabzeK. 10 — kıyA. 11 — Ambargo - reV. 12 — Rauf - Ar - AA.

TELEVİZYON

19.00 HABERLER

19.15 PİNOKYO

Küçük seyirciler için hazırlanan çizgi filmin Sihirli Irmak adlı bölümü yayınlanacak. Gepetto'nun arkadaşı Afree birgün çıkagelir ve Pinokyo'ya Sihirli Irmak'ın hikayesini anlatır.

19.45 DÜNYA KUPASI NAKLEN YAYIN

İtalya-Macaristan Futbol karşılaşmasının ilk yarısının naklen yayını.

20.30 HABERLER

20.45 DÜNYA KUPASI NAKLEN YAYIN

İtalya-Macaristan Futbol karşılaşmasının ikinci yarısının naklen yayını.

21.30 TÜRK HALK MÜZİĞİ

İzmir Televizyonunca hazırlanan programda Rana ve Selçuk Alagöz Kardeşler izlenecek. Sanatçıların sunacığı parçalar şöyle: İki gönül bir olunca, Koş bakalım peşimden ayrılmayalım herşey bitmedi, Ateş bacayı sarmış, Atamam ben kalbini ve Kalbimin sahibisin.

21.50 HAVA HARP OKULU

İstanbul Televizyonunca hazırlanan programda Hava Harp Okulunun kuruluş tarihçesi, eğitim ve öğretimi ile amaçları, Türk Silahlı Kuvvetleri ve dolayısıyle Türk Hava Kuvvetleri içindeki yeri ve önemi görüntülerle konu ediliyor.

22.40 DÜNYA KUPASI NAKLEN YAYIN

Meksika-F. Almanya futbol maçının ilk yarısının naklen yayını

23.30 GÜNE BAKIŞ

23.45 DÜNYA KUPASI NAKLEN YAYIN

Meksika-F. Almanya futbol maçının ikinci yarısının naklen yayını.

RADYOLARDAN SEÇMELER

TRT I

05.00	Açılış
06.02	Günaydın
07.02	Köye Haberler
09.40	Çevre Sorunları
10.01	Arkası Yarın
11.02	Şarkılar
12.[illegible]0	Öğle Üzeri
13.15	Oyun Havaları
15.01	Sizlerle Birlikte
17.02	Akşama Doğru
18.01	Çocuk Bahçesi
19.00	Haberler
20.15	Köy Dağarcığı
23.00	Haberler
23.40	Eski Melodiler
01.00	Kapanış

TRT II

08.00	Gün Başlıyor
09.00	Olayların İçinden
10.30	Verimlilik
11.00	Küçük Konser
12.40	Dünya Folklörunden
13.00	Haberler
13.30	Olayların İçinden
14.35	Konser Saati
15.00	Batı Müziği
16.20	Arkası Yarın
18.30	Geleneklerimiz
21.00	Türküler
21.15	Sanat Dergisi
23.30	Haberler
23.55	Kapanış

TRT III

07.00	Açılış
07.30	Barok Müzik
08.00	Sabah İçin
10.30	Çeşitli Sololar
10.55	Halk Ozanlarımız
11.15	Öğleye Doğru
12.15	Şan Soloları
13.00	Konser Saati
16.00	Oda Müziği
19.00	Salıdan Salıya
22.00	Solodan Orkestraya
24.00	Caz Müziği
00.30	Gece ve Müzik
01.00	Kapanış

Madagaskar'da olay çıkarmaları için bazı kişilere para dağıtıldığı saptandı

★ Devlet Başkanı, yaptığı açıklamada, emperyalizmin Madagaskar üzerinde bir takım kötü niyetlerinin boşa çıkarılacağını söyledi

DIŞ HABERLER SERVİSİ

Madagaskar Başbakanı **Desire Rakotoarijaona,** dün yaptığı açıklamada, geçen hafta içinde Madagaskar'da çıkan olayların hemen öncesinde bir yabancının belli bazı kişilere para dağıtarak olay çıkarmalarını istediğinin ortaya çıkarıldığını bildirmiştir. Başbakan açıklamasında, emperyalizmin nüfusunun yüzde 95 [illegible] oylarıyla sosyalizmi seçtiği ülke halkının geleceği üzerinde planlar yaptığını belirtmiş ve emperyalizmin bu oyunlarının boşa çıkarılacağını kaydetmiştir.

Bilindiği gibi, geçen hafta içerisinde Madagaskar'da öğrenci oldukları söylenen bazı kişiler olaylar çıkarmışlardı.

Hükümet yetkilileri, olayların eğitim sisteminde yapılan önemli reformların hemen arkasından çıkarıldığına dikkat çekmişler, halkın yararına reformların ancak halk düşmanları tarafından engellenmek isteneceğine işaret etmişlerdir.

Kısa kısa

LEFKOŞE

Lefkoşe'de önceki gün, Rum bölgesindeki Enternasyonal Fuarda, Sovyet Bayrağını indirerek parçalayan iki İngiliz Askeri BM Barış Gücü tarafından tutuklanmıştır.

İki İngiliz askerinin Barış Gücünde hizmet ettikleri açıklanmıştır.

BM Barış Gücü olay dolayısıyla Lefkoşe'deki Sovyet Büyükelçiliğinden özür dilemiş, bu arada Rum yönetimi de olayı kınayan bir açıklama yapmıştır.

WASHINGTON

Dünya Bankası ile yan kuruluşu Uluslararası Kalkınma Birliği'nin (IDA), Hindistan ile Botsava'ya kredi açacakları açıklanmıştır.

Dünya Bankası tarafından Botsava'ya açılacak 8 milyon dolarlık kredi, kentsel kalkınma projesinin finansmanında kullanılacaktır. Dar gelirli nüfusun yaşadığı yörelere yol, su ve elektrik götürmeyi amaçlayan projenin, ayrıca her ilçeye bir ilkokul ile sağlık kliniği açılmasını da öngördüğü bildirilmektedir.

IDA'nın Hindistan'a açacağı 33,5 milyon dolarlık kredi ise iki ayrı projenin finansmanında kullanılacaktır. 16 milyon dolarlık bir kredi dilimi, ulusal tohumlama programına harcanacaktır.

Tohumlama programı, Hindistan'ın yıllık tahıl üretiminde 158 milyon dolarlık artış sağlayacaktır.

WASHINGTON

ABD'de kundakçılığın en tahrip edici ve hızla çoğalan bir suç durumuna geldiği, ancak polis ile Federal Soruşturma Bürosunun (FBI) buna gerekli önemi vermediği hükümet tarafından ileri sürülmüştür.

Bir metin kundakçılık konusunda hazırladığı bir raporda öç almak veya gençlerin yıkıcı eylem isteğinden kaynaklanan kundakçılığın 1975 yılında aralarında 45 itfaiyeci de bulunan 1000 Amerikalının ölümüne, 10 bin kişinin de yaralanmasına ve 1 milyar 400 milyon lira değerinde maddi zarara neden olduğu belirtilmiştir.

Emperyalizm Afrika'da kollektif sömürgeciliğe başvuruyor

★ NATO ÜLKELERİNİN ZAİRE KONUSUNDAKİ PARİS ZİRVESİNDE, AFRİKA «BARIŞ» GÜCÜ ELE ALINIYOR

★ ÇİN DIŞİŞLERİ BAKANI HUA, GECAMİDES ŞİRKETİNİN MADEN OCAKLARINI GEZDİKTEN SONRA, MOBUTU REJİMİNİN BASKILARINDAN GURUR DUYDUKLARINI SÖYLEDİ

★ PRAVDA: «AFRİKA 'BARIŞ' GÜCÜ, NATO'CULARIN EMRİNDE OLACAK»

DIŞ HABERLER SERVİSİ

Sovyetler Birliği Komünist Partisi Merkez Yayın organı **Pravda,** emperyalizmin Afrika Kıtasında kollektif sömürgeciliğe başladığını bildirmiştir. Hareketin öncülüğünün ABD tarafından yapıldığını kaydeden **Pravda,** emperyalizmin Afrika'daki ulusal kurtuluş hareketini bastırmak için her türlü yönteme başvurduğunu kaydetmiştir.

Önerilen ortak askeri birliklerin NATO denetiminde olacağını vurgulayan **Pravda** bu birliklerin daha çok Afrikalı askerlerden oluşturulacağını kaydetmiş ve Afrikalıların birbirlerine kırdırtılacağına bir kez daha dikkat çekmiştir.

Öteyandan Paris'te İngiltere, Fransa, ABD, Federal Almanya, Belçika ve Fransa'nın topladıkları Zaire Zirvesinde, oluşturulacak ortak askeri güç, tartışmaların odak noktasında bulunmaktadır. Bu konuda bazı görüş ayrılıklarının bulunduğunu, ancak bunun her an giderilmesinin sözkonusu olduğu bildirilmiştir.

Bu arada Fas, Senegal ve Gabon, Afrika «Barış Gücü»ne asker vermeğe hazır olduklarını açıklamışlardır. Zaire'nin Şaba Bölgesinde bulunan Fransız paraşütçülerinin yerini de ABD nakliye uçakları tarafından taşınmakta olan bu birliklerin alacağı haber verilmiştir.

HUAN HUA GURUR DUYUYOR

Bu arada Zaire'nin Kolwezi'deki Zaire emekçilerinin hunharca sömürüldükleri Gecamides Şirketinin maden ocaklarını gezen Çin Dışişleri Bakanı Huan Hua, Zaire rejiminin haklarını isteyen halkı bastırmadaki ustalığından gurur duyduğunu söylemiştir. **Hua, Mobutu** ile yaptığı görüşmelerde, Çin - Zaire işbirliğinin daha da geliştirilmesinden yana olduğunu kaydetmiştir.

Angola Zambiya görüşmeleri yapıldı

LUANDA (ANKA)

Angola'ya iki günlük resmi bir ziyaret için gelen Zambiya Devlet Başkanı **Kenneth Kaunda, Agostino Neto** ile bir görüşme yapmıştır.

Luanda Radyosu, iki devlet başkanı arasındaki görüşmelerin Angola'nın kuzeyindeki Saurimo kentinde yapıldığını bildirmiştir.

bir dakika

Hollywood'da ölüm sahneleriyle ün salmış bir «korkusuz» beş yüz kez herkesin soluğunu kesecek atlayışlar yapmış. Otomobille uçurumları geçmiş, kule tepelerinde koşmuş, uçaklardan atlamış, hiçbir şey olmamış. Ama tatil için gittiği bir motelde [illegible] vermiş. Çünkü içine atladığı yüzme havuzunda bir kaşık su bile yokmuş.

ABD Basra Körfezi'ne yönelik bir paraşütçü birliği kuruyor

☆ BİR NATO ÜLKESİNE YERLEŞTİRİLECEK OLAN PARAŞÜTÇÜ BİRLİĞİ, HER AN BASRA KÖRFEZİNE HAREKET ETMEYE HAZIR OLACAK.

☆ SALDIRGAN «BASRA KÖRFEZİ GÜVENLİK PAKTI» PLANINI PENTAGON YENİDEN GÜNDEME GETİRDİ. BÖLGENİN İLERİCİ ÜLKELERİ BU PAKTIN KURULMASINI 1976'DA ENGELLEMİŞTİ.

☆ ABD, BAHREYN VE UMMAN'DAN YENİ ÜSLER KİRALAMIŞ.

ABD'ye üs kiralayan Umman'da insanlar böyle yaşıyor

ABD devlet Başkanı Carter, NATO'nun Washington'daki zirve toplantısında yaptığı konuşmada, NATO'nun faaliyetlerinin Avrupa dışındaki bölümlerine hız verilmesini istemişti. Ardından, «Pan Afrika Gücü»nün kurulması, Afrika'da askeri blokların oluşturulması gibi konuların ele alındığı NATO Paris toplantısı yapıldı. Kısa bir süre önce de NATO'nun üç tane büyük tatbikatı olmuştu. Birisi Kuzey Avrupa'da, birisi Akdeniz'de ve bir diğeri Kızıl Deniz'de. Ayrıca Hint Okyanusu'nda da yeni manevralara hazırlanıyor. Bu manevralar sırasında, bazı Ortadoğu gazeteleri NATO'nun Pentagon güdümündeki Basra Körfezi'ne yönelik planlarını ayrıntıları ile yazdılar. Bu haberlere göre ABD, her an Basra Körfezi'ne sevkedilmeye hazır bir birlik oluşturmaya çalışıyor. Ayrıca, Körfez Bölgesinde bir de askeri blok kurma çabalarını tazeliyor.

PARAŞÜTÇÜ BİRLİKLERİNİN ÜSSÜ BİR NATO ÜLKESİ OLACAK

Küveyt'te yayınlanan «Assiyasa» gazetesi, ABD kaynaklı bir haberinde, ABD'nin, Basra Körfezine yönelik bir öncü paraşütçü keşif kuvveti kurma hazırlıkları içinde olduğunu yazdı. Gazetenin belirttiğine göre bu kuvvetlerin üssü de bir NATO ülkesi olacak. ABD ayrıca, bu bölgedeki deniz kara kuvvetlerinin «mevcudiyetini» de genişletmeye çalışıyormuş. Assiyasa Gazetesi, ABD'nin Bahreyn Hükümeti ile bir anlaşma imzaladığını ve bu ülkenin Basra Körfezi'ndeki limanlarını kullanacağını, bunun yanısıra Umman Sultanından da Mesira adasındaki üssü kiralanmış bulunduğunu yazıyor.

İŞİN İÇİNDE DİĞER NATO ÜLKELERİ DE VAR

Pentagon'un, Basra Körfezi'ne yönelik seferi bir birliğin kurulması ve «olağanüstü durumlarda» bu birliğin bölgeye hemen sevkedilmesine ilişkin direktifleri, bir süre önce ABD Savunma Bakanlığı tarafından da yayınlanmıştı. Bugün hızla yaşama geçirilmeye çalışılan bu planların bir bölümünü de NATO'nun Kızıldeniz'de yaptığı ve Hint Okyanusu'nda yapmaya hazırlandığı manevralar oluşturuyor. Paraşütçülerin eğitiminde olsun, üslendirilmelerinde olsun, NATO ülkeleri ABD'nin bu «parlak» fikrine destek oluyorlar.

«KÖRFEZ GÜVENLİK PAKTI» YENİDEN GÜNDEMDE

Dünyanın bir çok yerinde yeni askeri bloklar oluşturma girişimlerinin bir tanesini, bir zamanlar başarısızlığa uğrayan «Basra Körfezi Güvenlik Paktı» planının yeniden gündeme getirilmesi oluşturuyor. Beyrut'ta yayımlanan «El Hürriye» Gazetesi, bu ittifakta İran'ın ve Suudi Arabistan'ın başrolleri oynayacaklarını yazıyor. Gazete ayrıca, ABD'nin bu bölgeyi stratejik bir bölge olarak kabul ettiğine ve ilerici rejimlere yapacağı müdahalelerde bu bölgeyi bir savaş alanı olarak kullanmak istediğine işaret ederek, Pentagon'un bu planlarının ABD'nin çıkarlarını savunmaya yönelik olduğunu yazıyor. ABD, «Basra Körfezi Güvenlik Paktı»nı daha önceleri de kurdurmak istemişti. Ancak bölgedeki ilerici ülkeler ve kitleler bu plana karşı çıktıklarından bu plan suya düşmüştü.

GERİCİ ÜLKELERİN ORDULARI YENİDEN DONATILIYOR

Pentagon'un kurmaya çalıştığı paraşütçü birliği, bölgedeki gerici güçlerle koordinasyon içinde, ulusal kurtuluş hareketlerini bastırmayı amaçlıyor. Ayrıca, oluşturulmaya çalışılan askeri blok da aynı amacın peşinde. Bu nedenle bölgedeki ordu birliklerinin bazılarının donatımlarının yenilenmesine girişiliyor. Suudi Arabistan'a ve İran'a yapılan silah satışları, ABD'nin en büyük silah satışlarını oluşturmaktadır.

BÖLGEDE GERGİNLİK ARTIRILIYOR

Pentagon'un ve gerici Arap ülkelerinin giriştiği silahlanmanın daha da kamçılanması bölgedeki gerginliği artırmaktadır. Bu yeni planlar, bölgedeki diğer ülkelerin iç işlerine karışma boyutlarına vardığından, Basra Körfezi çevresinde barışı tehdit eden tehlikeli amaçlara yöneliktir.

Lübnan'da, Mısır Halkıyla Dayanışma Mitingi yapıldı

DIŞ HABERLER SERVİSİ

Sedat rejiminin baskı altına aldığı Mısırlı demokrasi güçleriyle dayanışmayı belirtmek için, Lübnan yurtsever güçleri Beyrut'ta bir miting yapmışlardır. Mitingde yapılan konuşmalarda, Mısır'da medeni özgürlüklerin sınırlandırılmasının 1952 Temmuz devriminin amaçlarından uzaklaşmak anlamına geldiği belirtilmiş ve Kahire resmi çevrelerinin, Mısır Ulusal Partisi liderlerinden birisinin milletvekili dokunulmazlığının kaldırılması kararı kınanmıştır.

Mitinge katılan Mısır ilerici güçlerinin bir temsilcisi ise, Mısır'da demokratik özgürlüklerin kaldırılmasında güdülen amacın, Sedat rejiminin derin politik ve ekonomik bunalımını gizlemek olduğunu söylemiştir.

Kolombiya'da devlet başkanlığını Liberal Parti kazandı

BOGOTA (A.A.)

Kolombiya'da Devlet Başkanlığı için yapılan seçimin ikinci tur sonuçları önceki akşam duyurulmuştur. Resmi açıklamalardan anlaşıldığına göre, Liberal Parti adayı **Julio Cesar Turbay,** Muhafazakâr rakibi **Belisario Batancur'a** oranla 22.428 oy fazla almıştır.

Afrika'nın dostları ve düşmanları

Batı alemi, Afrika kilerlerinin anahtarlarını kendi ellerinde tutmaya çabalarken, bu kilerlerin içindeki servetlerin korunması için, Afrika'da ve AET ülkelerinin kollektif yeni sömürgeciliğini titizlikle yetiştiren kapitalzmi bekçi bırakmak istiyor.

Bu batılı tekellerin politikasını Afrikalıların ulusal bağımsızlık hareketi engel olduğu ve bunu tehdit ettiği zaman NATO'nun öncü keşif çıkartma birlikleri işe karışıyor. Şaba bölgesine silâh, yakıt, donatım ve bunların yanı sıra Fransız ve Belçika paraşütçü birliklerinin ulaştırıldıkları Amerikan hava köprüsü, Afrika kıtasının bu bölgelerinde gerginlik nedenlerinin ortadan kaldırılmasına yardım etmek şöyle dursun, tam tersine bunların derinleşmesine neden oluyor.

Böyle bir politika, Washington'un resmi açıklamalarındaki Afrika devletlerinin iç işlerine karışmazlık teminatlarıyla bağdaşamıyor. NATO paraşütçülerinin Zaire'deki askeri operasyonları Zaire yeraltı servetlerinden olan kobat elmas ve bakırı kana bulamakla kalmayarak, bir kez daha Batının bu askeri-politik ittifakının saldırgan karakterini kanıtladı. Onun, Afrika'da halklara karşı, kurtuluşa karşı yönelik oluşunu ortaya koydu.

NATO, emperyalist tekellerin ellerinde bir askeri araçtır. Onun yardımı ile bunlar Afrika kilerlerine el uzatmaya ve onları kendilerine ayırmaya çalışıyorlar. Aklı sıra kilerlerin yerleştirilmiş oldukları ülkeler, ekonomik önlemler yolu ile dünya kapitalist sistemine hammadde ve sanayi-tarımsal eklentisi olarak bağlanacak. Bu amaçla Batı Afrika ülkelerindeki yerel gerici güçleri de kullanarak, ırkçı rejimleri destek olarak muhafaza etmeğe gayret ediyor. Yalnızca bunları bir dereceye kadar «modernleştiriyor». Bu amacı bugün, kıtanın güneyinde Namibya ve Zimbabwe'de gerçekleştirmeğe çalışıyorlar.

Afrika'nın bağımsızlığa doğru giden yolu özellikle zor ise, bunun nedeni, birçok Afrika ülkesinin ulusal sanayi temellerinin yabancı sermayeye, yani büyük tekellere bağlı kalmasıdır. Eğer yabancı sermayenin faaliyeti kesinlikle kısıtlanamazsa, Afrika halklarının ekonomisi bu bağımlılık ve sefalet gibi sağlam çemberi zor koparacaktır. Ama bu faaliyet sınırlanınca, Afrika kilerlerinin anahtarları haklı olarak Afrikalıların eller ne dönecek.

Bugün 10'dan çok Afrika ülkesi sosyalist yönelim yolunu seçti. Bu ülkeler kıta topraklarının % 30' unu oluşturuyorlar ve bu kıta halkının 1/4'ü onlardan yanadır. Bu ülkeler emperyalist devletlerin artan baskısına hedef olmaktadır. Emperyalist devletler, bu ülke halklarının yeni sömürgeciliğe karşı bağımsızlığı ve özgürlüğü seçtiklerini ve ulusal servetleri kendi ellerine aldıkları gerçeğinin tarihsel kaçınılmazlığını kabul etmek istemiyorlar.

Enternasyonal vicdan borcuna sadık olan Sovyetler Birliği, Afrika'daki ulusal kurtuluş hareketini her zaman desteklemiştir desteklemektedir. Faşist İtalya saldırısına karşı savaştıkları zamanlar, Mısır, Cezayir, Fas ve Tunus'ta Angola'da, Habeşistan'da durum böyle idi. Ve bu yakınlarda Somali'nin saldırısı sırasında, Sovyetler Birliği bu ülkeleri destekliyordu. Sovyet devleti Afrika ve Arap halklarının çıkarlarını uluslararası örgütlerde de savunmaktadır. SSCB'nin girişimi ile BM 1960 yılında sömürge ülkeler ve halklarına bağımsızlık isteyen bildiriyi kabul etti. 1963 yılında ırk ayırımının bütün şekillerinin ortadan kaldırılması bildirisini, 1973 yılında apartheidi kınayan bir bildiriyi yayınladı. Sovyetler Birliği, Afrika'nın güneyindeki halkların kurtuluş savaşımları ile tam bir dayanışma içindedir. Afrika halklarının kendi doğal kaynakları üzerinden tam egemenliklerini, kapitalist devletlerle olan ilişkilerinin hak eşitliğine ve adaletli bir temele dayanan yeni bir esasa göre kurulması talebini kesinlikle destekliyor.

Batılı propaganda, Afrika'daki «Sovyet genişlemesi» savını parlatmaya çalışıyor. Çünkü, bu propaganda gürültüsü ile, emperyalizmin Afirka kıtasındaki manevralarını örtbas etmeyi ümit ediyor. Batının çabaları, bağımsız devletlerin anti-emperyalist temellerde OAE çerçevesi içinde birliklerinin pekiştirilmesi, sosyalist devletlere ve bu arada Sovyetler Birliği ile yakınlaşma yoluna türlü türlü engellerin dikilmesine yöneliktir.

Sovyet kamuoyu, Afrika halklarının önlerine dikilen zorlukları yeneceklerine inanıyor, bundan emindir. Sovyet insanlarının dostluk ve sempati duyguları, Afrika'nın genç devletlerinden yanadır. Onların ulusal ekonomilerinin kurulması, ilerici reformların hayata geçirilmesi ve devlet egemenliğinin kökleşmesi, Sovyet insanları tarafından benimseniyor.

APN

Waldheim: "Bütün ülkeler BM Silahsızlanma Toplantısını desteklemeli,,

★ TANZANYA DIŞİŞLERİ BAKANI, NÜKLEER SİLAHLARIN ÜRETİMİNİN VE KULLANILMASININ YASAKLANMASINI İSTEDİ

DIŞ HABERLER SERVİSİ

BM Genel Sekreteri **Kurt Waldheim** bütün devletleri, BM Silahsızlanma Toplantısının başarılı olması için aktif bir biçimde yardımcı olmaya çağırmıştır. Waldheim, BM Silahsızlanma Toplantısına katılan delegasyonların baş delegelerinin yaptığı toplantıda bir konuşma yaparak, BM Silahsızlanma Toplantısının, silahlanma yarışını durduracak ve uluslararası havayı iyileştirmek için somut kararlar kabul etmesi gerektiğini belirtmiş ve SALT Anlaşmasının hemen imzalanmasının büyük bir önem taşıdığını söylemiştir.

Öteyandan BM Silahsızlanma Toplantısında konuşan Tanzanya Dışişleri Bakanı, nükleer silahların üretiminin, depolanmasının ve kullanılmasının yasaklanmasını istemiştir. Tanzanya Dışişleri Bakanı, nükleer güce sahip ülkelerin, nükleer silaha ilk önce kendilerinin baş vurmayacakları üzerine anlaşmaya varmalarını istemiş ve Tanzanya'nın, Afrika'nın nükleer silahlardan arındırılmış bir kıta durumuna getirilmesinden yana olduğunu açıklamıştır.

Çalışan Çocuklar ve Çırak-Der günü kutlandı

ANKARA, (İSTA)

Tüm Çıraklar Birleşme ve Dayanışma Derneği (Çırak-Der) Ankara Ulus Şubesi tarafından düzenlenen «Çalışan Çocuklar ve Çırak-Der Günü» çok sayıda çırak ve genç işçinin katılımıyla kutlanmıştır.

Ankara Sanat Tiyatrosu eski salonunda yapılan gecede Maden-İş Sendikası 2. Bölge Temsilcisi, İlerici Kadınlar Derneği Çankaya Şubesi Başkanı ve Çırak-Der Ulus Şubesi Başkanı birer konuşma yapmışlardır.

İlerici Gençler Derneği, İlerici Liseliler Derneği, Ankara Kıbrıslılar Öğrenim ve Kültür Derneği (AKÖK) ile KÖGEF'in, BANK-DER Amatör Sporcular Derneği, AFŞAD, Genel-Der'in kutlama mesajlarının okunduğu gecede çalışan çocukların sosyal güvenlik kapsamına alınması istenmiştir.

KÖY-KOOP'da örgütlenen köylü ailesi sayısı 4 milyona yükseliyor

★ **EĞİTİM VE ÖRGÜTLENME MÜDÜRÜ BİRDAL, İŞÇİ - KÖYLÜ BAĞLAŞIKLIĞININ SAĞLANMASI İÇİN ÇALIŞMALARA HIZ VERİLDİĞİNİ AÇIKLADI**

★ **KÖY-KOOP GENEL BAŞKANI ALTUN, MOSKOVA'DAKİ ULUSLARARASI KOOPERATİFLER BİRLİĞİ GENEL KURULUNA KATILDI**

İSTANBUL (İSTA)

Kısa adı KÖY-KOOP olan Köy Kalkınma ve Diğer Tarımsal Amaçlı Kooperatif Birlikleri Merkez Birliği 52 ildeki birliklerine ek olarak 15 ilde sürdürdüğü örgütlenme çalışmasını tamamlamıştır. Söz konusu 15 ilde kurulacak birlikler kanalı ile 6 bini aşkın birim kooperatifden yaklaşık 4 milyon köylü ailesi KÖY-KOOP saflarına katılacaktır.

KÖY-KOOP çeşitli bölgelerdeki örgütlenme çalışmalarına hız vermiştir. Şimdiye kadar 52 ilde örgütlenmesini tamamlayarak birlikler oluşturan KÖY-KOOP, çalışmalarını birliği bulunmayan illere yöneltmiş ve uzun süren çalışmalar sonucu geri kalan 15 ilde de örgütlenme çalışmasını tamamlayarak birlik kurma aşamasına gelmiştir. Bolu, Urfa, Mardin, Siirt, Hakkari, Van, Bitlis, Bingöl, Erzurum, Erzincan, Ağrı, Tunceli, Uşak, Sakarya, Amasya ve Çankırı illerini kapsayan örgütlenme çalışmasının sonuçlanması ile birlikte bu bölgelerden 6 bin birim kooperatif KÖY-KOOP'a katılmıştır. Böylelikle yaklaşık 4 milyon köylü ailesinin daha KÖY-KOOP saflarında yer alacağı belirlenmiştir.

Örgütlenme çalışmalarının amaç ve kapsamı hakkında İSTA Ajansı Muhabirinin sorularını cevaplayan KÖY-KOOP Eğitim ve Örgütlenme Müdürü Akın Birdal, yeni hükümet ile birlikte devlet-kooperatif ilişkilerinin yeni boyutlar kazanacağı inancı ile çalışmalarına hız verdiklerini belirtmiş «Kalkınmanın köylüden başlayacağı» ilkesi ile yola çıkan hükümetin devlet-kooperatif ilişkilerinin kurulmasında kendilerine yardımcı olması gerektiğini söylemiştir. Örgütlenmenin nicel olarak sürmesinin yanı sıra nitel olarak da yoğunlaştırıldığına değinen Akın Birdal, nitel çalışmaların köylülüğün işçi sınıfı ile diğer emekçi katmanların yanında saf tutması sonucunu getireceğini, bu birlikteliğin ise emekçi halkın iktidarına giden yolda birlikte mücadele ile noktalanacağını söylemiştir.

KÖY-KOOP'un uluslararası kooperatifçilik hareketi açısından da üzerine düşen görevi yerine getirdiğini belirten Birdal, halen Genel Başkan Ahmet Altun başkanlığındaki bir kooperatifçiler grubunun, Moskova'da yapılmakta olan Uluslararası Kooperatifler Birliğinin Genel Kurulunda olduğunu belirtmiştir.

Hadımköy Belediye Başkanlığından
İLAN

1 — Belediyemize ait aşağıdaki yazılı 1. kısım Belediye Lojman binası tadilat ve ikmal inşaatı işleri işi 2490 sayılı ihale kanunun 31. maddesi gereğince kapalı zarf eksiltme suretiyle Belediyemiz encümeninde ihale edilecektir.

2 — İhaleye gireceklerin gazete ilân tarihinden sonra eksiltme şartnamesinin 5. maddesindeki lüzumlu evrakları Belediyemizden öğrenerek en geç 19.6.1978 Pazartesi günü saat 14.30 a kadar yeterlik belgesi almak üzere Belediyemize müracaatları gerekmektedir.

Bu işe ait şartnameler Belediyemizde görülebilir.

Yapılacak işin nevii:	Muhammen Bedeli:	Geçici Teminatı:	İhale günü ve saati:
1. kısım Belediye lojman binası tadilat ve ikmal inşaatı	1.500.000.14.TL.	58.750.00 TL.	21.6.1978.15.00

(Basın: 17150-595)

İstanbul Küçükyalı Belediyesinden

1 — Belediyemize ait aşağıda cins ve miktarı yazılı muhtelif işleri 2400 sayılı yasa uyarınca ve kapalı zarf usulüyle yaptırılacaktır.

2 — İhale 21.6.1978 Çarşamba günü saat 15'de Encümen huzurunda yapılacaktır.

3 — İstekli bulunanların mezkür gün hazır bulunmaları ilan olunur.

Postadaki gecikmeler dikkate alınmaz. Şartnamesi mesai saatlerinde Fen İşlerinde görülebilir.

Yapılacak İşin Nev'i:	Muhammen Bedeli:	Geç. Teminatı:
1 — Batman Rafinerisinden Küçükyalıya varilleme ve varil bedeli dahil 472 ton beheri 2150 liradan Asfalt nakli.	1014800.-TL.	44194.-TL.
2 — Deniz sahil dolgusuna taş dökümü işi 600000.-TL.sı 1978 yılında, 300000.-TL.sı 1979 Mart ayında ödenmek üzere.	900000.-TL.	39750.-TL.

(Basın: 17205-600)

Karadeniz sahil şerit yolu 1981'de tamamlanacak

ANKARA (İSTA)

Bayındırlık Bakanı **Şerafettin Elçi,** Sovyetler Birliği'ne Avrupa'dan giden turistlerin belli bir oranının dönüşünü ülkemizden yapabilmelerini sağlamak amacıyla Karadeniz Sahil Şeridi yolunun 1981 yılında tamamlanacağını belirtmiştir. **Elçi,** Karayolları Genel Müdürlüğü Bölge Müdürleri Toplantısında yaptığı konuşmada Türkiye'de hâlâ araba tekeri görmemiş ve sesini duymamış yörelerin bulunduğunu söylemiş, **«İki ilçemize ve 150 bucağımıza yeterli yol olmaması nedeniyle kışın hiç ulaşılamamaktadır»** demiştir. **Elçi,** Karayolları Genel Müdürlüğünde 50 bin işçi, 3 bin memur ve bin 700 teknik eleman çalıştığını da kaydetmiş, kuruluşa 1978 yılı bütçesinden 14 milyar lira dolaylarında ödenek ayrıldığını, bu paranın geçen yıla oranla yüzde 26 daha az olduğunu söylemiştir.

İstanbul Boğaz geçişi ile ilgili olarak da bilgi veren bakan, geçişle ilgili olarak yapılan toplantıda çeşitli görüşlerin belirdiğini bildirmiş, ancak bunun da İstanbul metrosu ile birlikte düşünülmesi gerektiğini ifade etmiştir.

Bakan, 60 bin km olan yeterli standartta karayolu ağının 100 bin km'ye çıkarılacağını söylemiştir.

Milliyetçiler 3. Kurultayı sonuçları açıklandı

★ **AYDINLAR OCAĞI TARAFINDAN AÇIKLANAN SONUÇLARDA, SINIF SENDİKACILIĞINA MÜSAADE EDİLMEMESİ İSTENDİ**

İSTANBUL (İSTA)

AP ve MHP eğilimli olduğu bilinen Aydınlar Ocağının 26-28 Mayıs tarihleri arasında düzenlediği **«Milliyetçiler 3. İlmi Kurultayı»**nın sonuçları dün düzenlenen basın toplantısı ile açıklanmıştır. Açıklamada sınıf sendikacılığının Anayasa dışına düştüğü ileri sürülerek buna izin verilmemesi istenmiştir.

26 Mayıs günü Tarabya Oteli'nde düzenlenen kurultayın sonuçları Aydınlar Ocağı Genel Başkanı **Süleyman Yalçın** tarafından açıklanmıştır. Açıklamada ülkenin içinde bulunduğu meselelerin 10 ayrı safhada incelendiğine yerverilmiş, eğitim, kültür, sanat, din, basın-yayın, hukuk, iktisat, çalışma hayatı, dış politika ve sağlık konularında oluşturulan komisyonların görüşleri açıklanmıştır.

10 ayrı komisyonun görüşleri arasında eğitime büyük yerverilmiş, bu konuda yapılan açıklamada **«Eğitimin Marksizme açık hale getirildiği, eğitimin Türk Devletinin kuruluşuna, Türk milletinin karakterine, felsefesine»** aykırı bulunarak, **«soysuz model»** olarak nitelendirilmiştir. Çalışma hayatı ile ilgili görüşler açıklanırken de grev ve lokavtların **«tahrip edici»** tesirlerini önleyici önlemlerin alınması istenerek, Marksist görüşlü sınıf sendikacılığına izin verilmemesi savunulmuştur. Sağlık konusunda ise aile planlamasının sadece çocuğun sağlığını koruma esasına göre değil, **«Türk milletinin nüfusça büyümesini engelleyici yönden kurtarılması»** şeklinde düzenlenmesi istenerek kürtajın serbest bırakılmamasının benimsendiği belirtilmiştir.

Basın-Yayın başlığını taşıyan bölümde ise basının TRT de dahil yozlaşmaya katıldığı ileri sürülmüş, **«Buna karşı milli kültürü benimsemiş basının sermaye ve teşebbüs bütünleşmesine gitmesi zaruret haline geldi»** denilmiştir.

Hukuk bölümünde ise Anayasanın yeniden «ilmi» bir şekilde ve gerekli titizlikle incelenmesi ve aksayan tüm hükümlerinin düzeltilmesi öngörülmektedir.

Dış Politika ile ilgili bölümde ise yine «Esir Türkler» sözkonusu edilmekte, dinamik ve müessir bir dış politika izlenmesi vurgulanmaktadır.

EGE KOY-DER ANA TUZUGU

MADDE 8 — GENEL KURULUN GÖREV VE YETKİLERİ:

Aşağıda yazılı hususlar genel kurulca görüşülüp karara bağlanır.

a — 2/3 çoğunlukla anatüzükte değişiklik yapmak ya da yeni bir anatüzük kabul etmek.

b — Derneğin feshine, bir başka dernek ile birleşmesine veya başka bir derneğe katılmasına karar vermek,

c — Yasalara uygun şekilde, üst teşekküllere katılmaya, ya da bunlardan ayrılmaya karar vermek.

ç — Genel yönetim Yürütme ve denetim kurullarını raporlarıyla, geçici (tahmini) bütçeyi görüşüp karara bağlamak, yöneticileri aklamak, yahut sorumlu kişiler hakkında dava açılmasına karar vermek.

d — Onur kurulu kararlarına karşı yapılacak itirazları karara bağlamak,

e — Geçici bütçeyi görüşüp, karara bağlamak ve dernek organlarındaki yöneticilerin ve kadroların ücretleri ve çalıştırmaları konusunda Merkez yürütme kuruluna yetki vermek.

f — Genel yönetim kurulu üyeleriyle aynı sayıda yedeklerini seçmek.

g — Denetleme ve onur kurulları asil ve yedek üyelerini seçmek.

h — Bu tüzükte yazılı amaç, prensip ve yetkilerin gerçekleşmesi için yöneticilere ve yönetim organlarına direktif vermek ve gereken kararları almak.

ı — Dernek üyelik aidatlarıyla üyeliğin gerektirdiği diğer ödemeleri saptamak,

i — Belirli konuları incelemek üzere komisyonlar kurmak, komisyon kararlarını görüşüp karara bağlamak,

j — Derneğe lüzumlu taşınmaz malların satın alınması veya mevcut taşınmazların satılması hususunda Merkez Yürütme Kuruluna yetki vermek,

MADDE 9 — GENEL YÖNETİM KURULU:

a — KURULUŞ VE SEÇİMİ:

Genel yönetim kurulu genel kurulda seçilen 17 asil ve 17 yedek üyeden meydana gelir. Yönetim kurulu üyeleri genel kurula katılan delegeler arasından gizli oyla seçilir. Yönetim kurulu üyelerinin seçiminde delegeler ençok 17 aday isimini oy pusulasına yazarlar, diğer 17 aday ayrıca yedek olmak üzere seçilirler. Oylama eşitliği halinde eşit oylamaların sıralaması, üyelik kıdemleri ve öğrenim durumlarına göre yapılır.

b — TOPLANTI YÖNTEMLERİ:

1 — Genel yönetim kurulu iki ayda bir olağan olarak toplanır.

2 — Genel yönetim kurulunun toplantı, gündem, yer ve saati merkez yürütme kurulunca saptanır.

3 — Genel yönetim kurulu toplam üye sayısının yarısının yazılı istemi veya genel başkanının çağrısı veya merkez yürütme kurulu kararı ile toplanır.

4 — Genel yönetim kurulu salt çoğunlukla toplanır. Aksine hüküm bulunmadıkça kararlar, mevcudun oy çokluğuyla alınır.

5 — Tüzükte aksine hüküm bulunmadıkça ve genel yönetim kurulu kararı olmadıkça oylamalar açık olarak yapılır.

6 — Genel yönetim kurulu gündemine ilave maddeler için yazılı önerge vermek şarttır. Önerge sahibinin açıklaması lehte ve aleyhte birer konuşma yapıldıktan sonra, önergenin gündeme alınıp, alınmaması oylanır. Önerge çoğunluk oyunu toplarsa gündeme alınır.

c — Yetki ve görevler:

1 — Bir genel başkan, bir genel sekreter, bir genel sayman ve iki üyeden oluşan Merkez Yürütme kurulunu seçmek.

2 — Yürütme kurulunun herhangi bir üyesi ya da hepsi herhangi bir sebeple ve devamlı olarak görevlerinden ayrıldıkları takdirde genel yönetim kurulu kendi arasından ilk genel kurul toplantısına kadar Merkez Yürütme Kuruluna üye seçer.

3 — Genel yönetim kurulu üyeliği görevinden herhangi bir sebeple ayrılanların yerine yedekleri çağrılır.

4 — Genel yönetim kurulu Merkez Yürütme Kurulunca hazırlanan teklif rapor, yönetmelik ve çalışmaları gözden geçirir. Gerekirse değiştirerek kabul eder.

5 — Genel Yürütme Kuruluna yasa anatüzük ve yönetmelikler çerçevesinde tavsiyelerde bulunur, yol gösterir.

6 — Geçerli nedenlere dayanmaksızın görevine devam etmeyen veya yetkilerini kötüye kullanan yahut derneğin şeref ve haysiyetini lekeleyen fiil ve hareketlerde bulunan, zimmetine para geçirdiği belirlenen ve bu tüzüğün 5. maddesindeki fiilleri işleyen genel yönetim kurulu ve Merkez Yürütme Kurulu üyesi hakkında üye tam sayısının salt çoğunluğu ile görevinden geçici olarak el çektirilmesine ve gerekçesiyle birlikte onur kuruluna sevkini kararlaştırır. Bu suretle işten el çektirmeler hakkında onur kuruluna sevk kararı alınan yürütme kurulu üyesinin ücret ve diğer hakları ödenmez.

Onur kurulu iddiayı sabit görmezse ilgili görevine iade edilir. Aksi halinde karar yönünde hareket edilir. Onur kurulu kararına genel kurulda itiraz edilebilir. Genel Kurul ilgiyi haklı bulursa, kesilen haklar eksiksiz olarak ödenir. Haksız ihbar ve şikayetlerde bulunan ve bulunanlar hakkında, şikayete maruz kalanın talebi olursa tahkikat açılır ve 5. fıkrada belirtilen hükümler uygulanır.

MADDE 10 — MERKEZ YÜRÜTME KURULU:

a — KURULUŞ VE SEÇİM YÖNTEMİ:

Merkez Yürütme Kurulu Genel Yönetim Kurulunca, Genel Yönetim Kurulu üyeleri arasından seçilen Genel Başkan, Genel Sekreter, Genel Sayman ve iki üyeden oluşur.

b — TOPLANTILARI:

Merkez Yürütme Kurulu 15 günde birkez olağan Genel Başkan ya da Genel Sekreterin istemi üzerine olağanüstü toplanır.

Toplantılara Genel Başkan bulunmaması halinde Genel Sekreter başkanlık eder.

Toplantı yeter sayısı üçtür. Kararlar çoğunluk usulüyle alınır. Oyların eşitliği halinde başkanın katıldığı karar çoğunlukla kabul edilmiş sayılır.

Kararlar, aksine hüküm olmadıkça kurulun gizliliğe ilişkin bir kararı bulunmadıkça açık oy ile alınır.

Yürütme Kurulu üyelerinin herhangi biri arka arkaya, mazeretsiz olarak üç olağan toplantıya katılmadığı takdirde istifa etmiş sayılır.

c — YETKİ VE GÖREVLERİ:

Yürütme Kurulu derneğin genel toplantısına anatüzük ve yönetmenliklerle yetkili organ kararlarına ve günün gereklerine göre, yürütme ve derneği temsil etmekle yükümlüdür.

Yasaların derneğe verdiği görev, hak ve yetkiler yasalarda ve anatüzükte aksine hüküm bulunmadıkça Merkez Yürütme Kurulu tarafından kullanılır.

Merkez Yürütme Kurulu ayrıca,

1 — Köylerde şubeler ve temsilcilikler açmak ve kapatmak.

2 — Dernek adına yapılacak harcamalar ile diğer ödemeleri onaylamak.

3 — Genel Yönetim Kurulunu toplantıya çağırmak ve toplantıyla ilgili gündemleri hazırlamak ve toplantılara katılmak.

Po: 597

(Devam Edecek)

Şili'de kaybolan yurtseverler için Federal Almanya'da açlık grevleri yapılıyor

BREMEN (İSTA)

Şilili emekçilerin, Şili'deki faşist darbeden sonra ortadan kaybolan binlerce işçi, öğrenci ve aydından haber almak amacıyla Santiago ve Hamburg'da başlattıkları açlık grevi başarıyla sürmektedir.

Açlık grevinin ilerici çevrelerde ve kamuoyunda geniş yankılar uyandırdığı, Hamburg, Düsseldorf, Darmstadt, Frankfurt, Dortmund, Solingen, Essen, Köln ve Bonn kentlerinde Şilili anti-faşistlerin yanında Federal Alman ve diğer anti-faşistlerin de açlık grevlerine başladığı bildirilmektedir.

Dünya Sendikalar Birliği (DSF) bir açıklama yaparak açlık grevlerini desteklediklerini kamuoyuna duyurmuş ve ortadan kaybolan kişilerden faşist Şili cuntasının sorumlu olduğunu vurgulayarak, kayıplar konusunda bir açıklama yapılmasını istemiştir. Grevlerin Federal Almanya Anti-Faşist Komitesince de desteklendiği belirtilmiştir.

Bilindiği gibi 1973 yılında Şili'de yapılan faşist bir darbe ile Unitad Popular yönetimi devrilmiş ve başta Allende olmak üzere binlerce Şilili öldürülmüş, binlercesi ortadan kaybolmuş ve ölüm kamplarına yollanmıştı.

Baykal, Balçova Barajının 9 yıldır tamamlanamadığını söyledi

★ **ENERJİ VE TABİİ KAYNAKLAR BAKANI GECİKMEYE NEDEN OLARAK MC'NİN YANLIŞ EKONOMİ POLİTİKASINI GÖSTERDİ**

İZMİR, (THA)

Enerji ve Tabii Kaynaklar Bakanı Deniz Baykal, 3 ayrı müteahhite ihale edilen Balçova Barajının 9 yıldır tamamlanamamasını eleştirmiş, **«dünyanın en büyük barajı olan Assuan'ın bile inşaatı bu denli uzun süre yarım kalmamıştır»** demiştir.

Baykal, MC iktidarlarının ülkeyi ne denli ekonomik ve siyasal bunalıma ittiğini görmek isteyenlerin 9 yıldır bitirilemeyen Balçova Barajını gezmelerini önererek MC'nin yanlış ekonomi politikasının barajın yarım kalmasında büyük etken olduğunu bildirmiştir.

Baykal, amaçlarının dış ülkelere maden satabilen bir duruma gelmek olduğunu söylemiş ve şöyle devam etmiştir:

«Ülkemiz zengin maden kaynaklarına sahip olmasına karşın temel zenginlikleri, fantazi ve lüks [illegible] yıllardır değerlendirilm[illegible], çarçur edilmiştir. 1976 yılında 110 milyon liralık maden ihracatı yapılırken ithalât 180 milyon lirayı bulmuştur.»

F.Almanya Sağlık Bakanı Türkiye'ye geliyor

ANKARA, (THA)

Federal Almanya Gençlik, Aile ve Sağlık Bakanı Antje Huber, Sağlık ve Sosyal Yardım Bakanı Dr. Mete Tan ile Spor Bakanı Yüksel Çakmur'un çağrılısı olarak Türkiye'ye resmi bir ziyarette bulunmak üzere çarşamba günü Ankara'ya gelecektir.

Antje Huber, üç gün sürecek temasları sırasında sağlık alanında işbirliği ve gençlik politikası konularında görüşmeler yapacaktır.

Huber, ayrıca 9 Haziran Cuma günü yenileştirilmiş bulunan Alman Hastanesinin Sağlık Bakanı Tan tarafından yeniden hizmete [illegible] töreninde de bulunacak[illegible]

ODTÜ, ÖTK Seçimleri yapıldı

ANKARA (İSTA)

Orta Doğu Teknik Üniversitesi sınıf, bölüm yurt temsilcilikleri ile Öğrenci Temsilciler Konseyi (ÖTK) Yürütme Kurulu seçimleri dün yapılmıştır.

Yapılan seçimlere Devrimci Gençlik, İlerici Yurtsever Gençler, Demokratik Birlik, Kurtuluş, Halkçı Devrimci Gençlik ve Halkın Kurtuluşu Yolunda Gençlik adlı gruplar katılmışlardır.

Temsilcilikler için yaklaşık 500 adayın bulunduğu, seçimlere üniversitenin hemen hemen tüm öğrencilerinin katıldığı bildirilmiştir.

İstanbul Belediye Başkanlığından

1 — Fen İşleri Müdürlüğü Anadolu Yakasının 1978 mali yılı ihtiyacı olan 15.000 m3. beton kaldırım aitı kumu ile 5000 m3. beton asfalt kumu 4.000.000.— liralık keşfi bedeli dahilinde satın alınacaktır. İlk teminatı 133.750.— liradır. (Fen İşleri Mal. Yakası Şb. Md. 500 kr.)

2 — Beyoğlu Karaköy kat otoparkı altında 2. kısım 1 harita nolu dükkan aylık 40.000.— liralık muhammen bedel üzerinden 2 yıl müddetle ihale olunacaktır. İlk teminatı 42.150.— liradır. (Emlâk ve İstimlâk Müdürlüğünde 2400 kr.)

3 — Beyoğlu Karaköy kat otoparkı altında 2. kısım 2 harita nolu dükkan aylık 40.000.— liralık muhammen bedel üzerinden 2 yıl müddetle ihale olunacaktır. İlk teminatı 42.150.— liradır. (Emlâk ve İstimlâk Müdürlüğünde 2400 kr.)

4 — Mezarlıklar Müdürlüğüne ait İstanbul Bölgesi Mezarlıklarında 1978 mali yılında yapılacak lâhit inşaatı, toprak mezar kazısı, kapak açma ve cenaze gömü işi 907.938.— liralık keşif bedeli dahilinde yaptırılacaktır. İlk teminatı 40.067.52.— liradır. (Mezarlıklar Müdürlüğünde 2270 kr.)

5 — Beyoğlu Karaköy kat otoparkı altında 2. kısım 3 harita nolu dükkan aylık 30.000.— liralık muhammen bedel üzerinden 2 yıl müddetle ihale olunacaktır. İlk teminatı 32.550.— liradır. (Emlâk ve İstimlâk Müdürlüğünde 1800 kr.)

6 — Belediye Teşkilâtındaki işçiler için 1428 çift lâstik çizme 314.160.— liralık tahmin bedeli dahilinde satın alınacaktır. İlk teminatı 16.316.40.— liradır. (Levazım Müdürlüğünde 943 kr.)

7 — Park ve Bahçeler Müdürlüğüne lüzumlu 7 kalem saksı 240.500.— liralık tahmin bedeli dahilinde satın alınacaktır. İlk teminatı 13.275.— liradır. (Park ve Bahçeler Md. 722 kr.)

8 — Beyoğlu Karaköy kat otoparkı altında 2. kısım 4 harita nolu dükkan (Büfe) aylık 10.000.— liralık muhammen bedel üzerinden 2 yıl müddetle ihale olunacaktır. İlk teminatı 13.250.— liradır. (Emlâk ve İstimlâk Müdürlüğünde 600 kr.)

9 — Atölye ve Garajlar Müdürlüğünde Beyne, D.750 Ford, BMC. 140 tip Morris 750 ton Bedford ve 5 ton Reo marka araçlara 54 kalem müteferrik oto yedek parça 133.412.— liralık tahmin bedeli dahilinde satın alınacaktır. İlk teminatı 7.920.60.— liradır. (Atölye ve Garajlar Müdürlüğünde 333 kr)

10 — Darülaceze Müdürlüğüne ait Beyoğlu, Hüseyinağa mahallesi, Mis sokak 9 nolu Öz apart. 5 katında 7 nolu daire aylık 1500.— liralık muhammen bedel dahilinde 1 yıl müddetle ihale olunacaktır. İlk teminatı 1350.— liradır. (Darülaceze Müdürlüğünde.)

Keşif bedelleri, kira bedeli ve süreleri ile ilk teminat mektupları yukarıda yazılı işleri 13/HAZİRAN/1978 Salı günü saat 11'de Belediye Sarayında toplanan Belediye Encümeninde 1-4-6-7 ve 9. ncu işler kapalı zarf eksiltmesi diğerleri kapalı zarf arttırması usulü ile şartnameleri veçhile ayrı ayrı ihale olunacaktır. Şartnameleri yazılı Müdürlüklerde bedelsiz olarak görülecek veya tesbit olunan ücretleri mukabilinde satın alınacaktır.

İhalelere iştirak etmek istiyenlerin ilk teminat makbuz veya banka teminat mektuplarını ve 1-4-6-7 ve 9. ncu işleri için 1978 yılı Ticaret Odası vesikası veya bağlı oldukları dernek belgelerini (1. nci iş için eksiltme şartnamesinin 6. ncı maddesinde belirtildiği veçhile ihale, müracaat ve tatil günleri hariç 4 gün evvel Belediye Başkanlığına müracaatla alacakları ihaleye iştirak belgelerini) ve (2-3-5 ve 8. nci işleri için özel şartnamenin 25. nci maddesinde belirtildiği üzere Emlâk ve İstimlâk Müdürlüğünde alacakları ihaleye iştirak belgelerini) (4. ncü iş için eksiltme şartnamesinin 5. nci maddesinde belirtildiği üzere ihale, müracaat ve tatil günleri hariç 3 gün evvel Belediye Başkanlığına müracaatla alacakları ihaleye iştirak belgelerini) havi olarak hazırlayacakları kapalı zarf teklif mektuplarını ihale günü saat 9.30 dan 10'a kadar Belediye Encümenine vermeleri lâzımdır.

(Basın 16433 — 517)

Tekirdağ Kapalı cezaevi satın alma komisyonu Başkanlığından

İşin nev'i	Miktarı	Fiatı Lira Kr.	Muhammen bedeli Lira Kr.	Geçici Teminatı Lira Kr.	İhale Tarihi	Saati
Kesilmemiş meşe odunu	150 Ton	950.00	142.500.00	8375.00	23.6.1978	10.30
Linyit taş kömürü	200 Ton	775.00	155.000.00	9000.00	23.6.1978	11.00

Tekirdağ kapalı cezaevinin 1978 ve 1979 yılı yakacak ihtiyacı olan kesilmemiş meşe odunu ve linyit taş kömürü 2490 sayılı kanunun 31 nci maddesine göre kapalı zarf usulü ile yukarıda belirtilen tarih ve saatlerde Tekirdağ C.Savcılığı odasında ihale yapılacaktır.

İhaleye ait şartnameler mesai saatleri içinde Tekirdağ cezaevi müdürlüğünde görülebilir. Taliplerin 1978 yılı vizeli ticaret odası belgelerini ve geçici teminat mektubu ile teklif mektuplarını en geç ihale saatinden bir saat evveline kadar satın alma komisyonu başkanlığına vermeleri, telgrafla müracaatlar ve postadaki vaki gecikmeler kabul edilmez, keyfiyet ilân olunur.

(Basın: 16696 — 532)

Ovada yalnız yaşamaya itilenler !

Söyleşi: Serpil OKAYBEN

Kulu kölesi olduğumuz topraklarda bizlere yer yok

★ **«ÇOCUKLARIMIZ ASKERLİK ÇAĞINA GELDİKLERİNDE HÜKÜMET HATIRLAR BİZLERİN VAR OLDUĞUNU. YERİN DİBİNDE DAHİ OLSAK ÇIKARTIR GÖTÜRÜRLER. AMA, YAŞAMA FIRSATI YOKTUR BİZLERİN. ÖLÜLERİMİZ DAİMA ARKADA KALMIŞ VE YERLERİ KAYBOLMUŞTUR»**

— 1 —

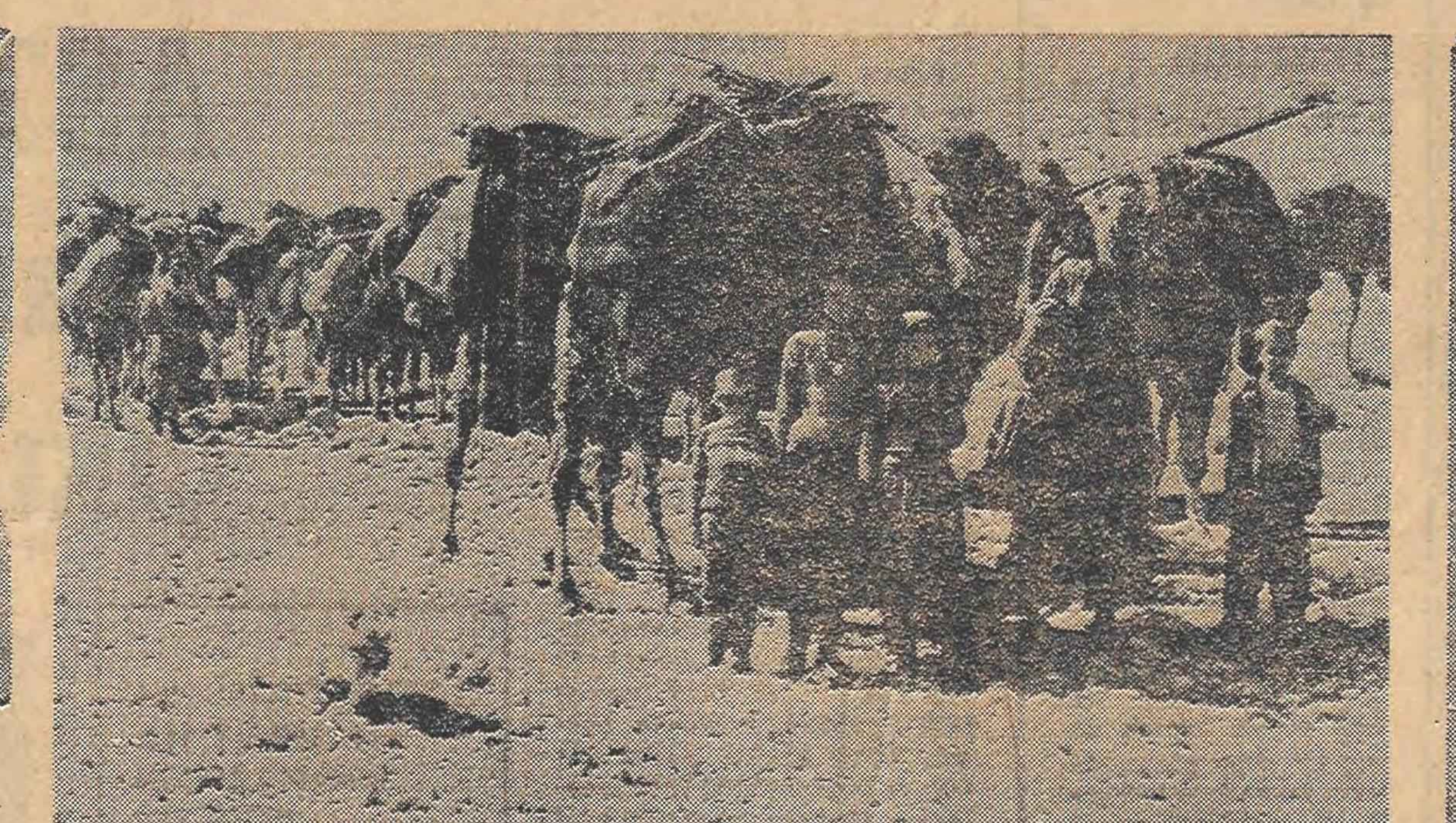

Çocukların yüzlerinde belli bir eziklik ve bakımsızlığın izleri görülüyor.

Kayseri ovasını birkez görmek gerek. Çekiciliği, temiz havası ve tatlı suyundadır. Yolarıı kıvrım kıvrım ve tozlu. Bozkır, yaz aylarında susuzluktan çatlamış topraklara sahip.

Bahara dönüş aylarında ova canlılık kazanır Yörük ve göçebe çadırları, [illegible]ya bahçesine dönderir [illegible] bir ovayı. Nevar ki yersizlerin yurdu olmuştur ova bunca yıldır. Uslarında, geleceğin belirgin acı gerçeği yatmaktadır, büyüğünün küçüğünün.

Çingenelik lekesinin kendilerine kara bir leke gibi sürüldüğünü söylüyor obanın ileri gelenleri.

«BİR EKMEK İÇİN OYNATILIRIZ»

Bahara dönüşün ilk günlerinden birinde Kayseri ovasına çadır kurmuş bir göçebenin çadırına yaklaştık. Oba halkı, beni ilk kez ova koruyucusu sandı ve etrafımı çevirerek **«Burada da mı yer yok bizlere. Ne olur bırakın bir süre kalalım»** diye ses verdiler. Ben, bir yanlışlığa meydan vermemek için kısadan kendimi tanıtım.

Çadırlar yamalı, kullanılan eşyalar ise uzun süre su görmemiş. Çocukların yüzlerinde beli bir eziklik ve bakımsızlığın izleri görülüyor.

Oba reisi ekibimiz arasına geldiğinde etrafımız da çoktan çevrilmişti. Meraklı gözler üzerimizde, birşeyler bekliyorlardı.

İlk sorum «nasıl yaşıyorsunuz» olmuştu oba reisine. Oba reisi Kadir Pala, soruma yanıt vermeden önce etrafımı çevirmiş olan oba halkını süzdü.

«Biz yaşıyor muyuz? Bir dilim ekmek için bizlere neler yaptırmıyorlar ki»

Tok sesli oba reisi Kadir Pala oba halkına iki elini havaya kaldırarak bir işaret verdi. Ne olduğunu anlayamamıştık ilk kez. Konuşmak için izinlerini almak demekmiş, sonra açıkladı ve devamla.

«Obayı en yakın köye iki kilometre uzağa kurduk. Ekmek için her iş yaparız, yeterki iş buyurulsun bizlere.

— Bukadar oba halkı kaç kişinin çalışması ile geçinmekte?

«Bizde ayrı gayrı yoktur» dedi Kadir Pala. Ağlamaklı idi. «Kusura bakmayın hanım kızım. Daha kendime gelemedim. Bugüne dek siz gibi hanımlar heç yanımıza gelipte derdimizi sormamıştı da» diye konuştu. Sonra oturduğu ince ve yamalı bir çaput kilim üzerinde döndü, yerleşti.

«Memnun musunuz diye sormayasınn Çünkü gördüğün şu insanların yüzlerinde heç memnunluk izi varmı» diye kestirdi attı. Sormak istediğim soruyu biliyormuşcasına cevaplaması beni şaşırtmamıştı. Çünkü başka ne sorulabilirdi ki. Bizden birşey-Bunuda sık sık «yaz, hepsini yaz» demekle belirtiyorlardı.

Obanın yemek ihtiyacı o gün çalışanlar tarafından karşılanıyor. Obaya yiyecek getirenler iş bulamayan aileleri de çağırarak ortaklaşa bir kazan kaynatıp yiyorlar.

Sabahın erken saatlerinde yakın köy ve ilçelere iniyor yaşlısı genci. O günün işaresini çıkartabilmek için bir gün boyu tepmedik yol, çalmadık kapı bırakmıyorlar. Ancak sürülmüş bir kara lekeden kurtulamadıkları için çoğulukla geri çevriliyorlar türlü hakaretlerle. «ÇİNGENE» veya «GÖÇEBE».

Ekmek parası için küçücük çocukların karşısında oynatılıklarını söylüyorlar Pala obası halkı. **«Bizlere insanlık hakkı tanınmıyor, daima horlanıyoruz. İş verenler bazen bizlere acıyarak iş yaptırıyorlar ama, diğer işçilere ödedikleri paranın belkide yarısından azını veriyorlar. Hem her işte kullanıyorlar»** diye konuşuyorlar.

«BİZ ÇİNGENE DEĞİLİZ HEM OLSAK NE OLUR Kİ ONLAR ASKER OLMUYOR MU—ONLAR İNSAN DEĞİL Mİ?»

Çingenelik lekesinin kendilerine kara bir leke gibi sürüldüğünü söylüyor obanın ileri gelenleri. Ama, her konuşmalarında çingene olmadıklarını belirterek «çingene olsak ne olur ki. Onlar insan değillermi? Onlar askere gitmiyormu çağırıldıklarında» şeklinde savunmalar da yapıyorlar.

Erciyes eteklerine kurduklari çadırlarında hem soğukla mücadele ediyor, hemde açlıkla Pala obası. Giysileri paçavraya dönüşmüş küçüğün, büyüğün gözlerinde yaşam ümidini görmek olanaksız. İlk kez fotoğraf makinası görüyorlarmış gibi elimdeki makinaya hayretle baktıklaını sezmek mümkün. Ürkek bakışlar arasında bir umut belirtileride var tabii. Ne varki o umut hiç gülmeyecek yüzlerine.

YARIN:

«MELARSIZLAR» İSMİ KONMUŞ ANADOLU GÖÇERLERİNE

---

tırmık

AYDIN ENGİN

Şantaj mı, yol arama mı?

Ecevit'in son bir kaç hafta içinde kimlerle görüştüğünü ve nerelere gittiğini sanırsak Ecevit'in kendisi bile karıştırdı. Türkiye'nin dış politika tarihinde galiba bu derece yoğun bir dış ilişki trafiğine ilk kez tanık olunuyor. Waldheim, Karamanlis, Carter, Schmitd... Brüksel, Londra, Frankfurt, Köln, Viyana, kısa bir süre Ankara sonra, Washington, New York, sonra kısa bir süre Ankara ve önümüzdeki günlerde Moskova, Leningrad...

Bizim yazarken başımız döndü. Kimbilir Ecevit ne haldedir?

Yiyip içtiği Ecevit'in olsun. Biz gelelim görüp, görüştüklerine.

Olağan okuyucu pek çok haberi, örneğin, Ecevit'in dış gezilerini tüm ayrıntıları ile izleyemez. Gazeteler, TV, radyo bu uzun haberlerden üç, beş daktilo sayfalık bir haber oluşturmak için, kendilerince en önemli gördükleri, ya da ilginç buldukları bölümleri alırlar. Yazı işlerinde çalışanlar ise görevleri gereği haberlerin, görüşmelerin, demeçlerin tümünü izlerler, okurlar.

Geçenlerde yazıişlerinden bir arkadaşımız yakındı:

— Anlamadım gitti. Başbakan Amerika'da bir bakıyorsun silahsızlanmayı savunuyor; iki saat geçmeden silah ambargosu kalkmazsa, ülkenin felâkete filan uğrayacağından dem vuruyor. Bir başka gün NATO'ya bir sol sosyal demokrat gibi karşı çıkıyor; ardından NATO'da kalınmasının bir zorunluk olduğunu demecinde vurgulayarak belirtiveriyor.

Yazışlerindeki arkadaşımız haklı. Ecevit'in bu denli yoğun dış ilişki trafiği içinde birbiri ile yüz seksen derece değilse bile epeyce zıt düşen görüşleri bir kaç gün, hatta saat arayla savunduğuna tanık olduk.

Nedir bunun anlamı?

Fikir fukaralığının getirdiği kaçınılmaz yalpalamalar mı? Yoksa bizim boyalı basının pek beğendiği bir anlatımla, sorunların arasından bir yılan çevikliği ve esnekliği ile ve **«yılankavi»** bir yol izleyerek geçiş hüneri mi?

***

Bu sorunun cevabı, hele bir kaç paragraf sonraya kalsın. Bir başka noktaya da dikkati çekmek istiyoruz.

Gerçekten diyalog böyle mi geçmiş, yoksa böyle bir diyalog var mı sayıldı bilemiyoruz, ama ilginç. Carter, sormuş bizim başbakana:

— Madem Sovyet tehditi yok, ne diye ambargonun kalkmasını istiyorsunuz?

Bizimki yapıştırmış cevabı:

— Madem Sovyet tehditi var, ne diye kaldırmıyorsunuz ambargoyu?

Bugünlerde Amerikancılığın en **ilkelini** ve en **ablavutcasını** üstlenen Tercüman bu diyalogu tersine çevirmiş. Ecevit soruyor:

— Madem Sovyet tehditi var, niye kaldırmıyorsunuz ambargoyu?

Fıstıkçı Carter cevap veriyor:

— Sovyet tehdidi yok diyen sizsiniz, öyleyse ne diye ambargo kalksın diye ısrar ediyorsunuz?

Şimdiiii...

Ambargo kalkar mı, kalkmaz mı, bunu kestiremeyeceğiz. Ama **«ambargo»** üstüne yukarıda aktardığımız hazır cevaplık gösterisi diyaloglar yazılıp çizilirken, büyük bir ülkeye, dünya sosyalist sisteminin öncüsü Sovyetler Birliği'ne yönelik utanmasız bir **yalan**, bir **«tezvirat»** gözardı ediliyor.

Bugün yeryüzünde Sovyetler Birliği'nin saldırgan olduğunu, olabileceğini söyleyen bir Maocular var; bir de emperyalistler. Bu iki anti-komünist ideoloji hokkabazı tüm varlıklarını, tüm düşünsel üretimlerini bu **«yave»** üstüne kurmuş durumdalar.

Emperyalizmin resmi ideologları, iddialarının **«yalan»** olduğunun bilincinde, kendi propaganda tekniklerinin doğal bir gereğini yerine getiriyor ve her gün yalan makinalarında bu temcit pilavını ısıtıp ısıtıp halkların sofrasına sürüyorlar.

Maoculuk dininin esrar vurgunu müritleri ve kapitalist sisteme dahil ülkelerdeki veletleri ise hayatlarının bu başlıca meşgalesinden öyle kolay kolay vazgeçemezler. Eh, **CIA**'nin, **MİT**'in, **SAVAK**'ın kanlı pençelerinde inlemektense, **CIA**'nın, **MİT**'in, **SAVAK**'ın ve benzerlerinin kanatları altında ve objektif güdümünde **«devrimcilik»** oynamak varken, kim kalkar da rahatını bozar? O yüzden onların da bu **«meşgalesi»** sürer gider.

Bir süre önce yazdığımız bir **Tırmık**'ta, Ecevit'in dış politikasının temel ilkelerden **yoksunluğuna** işaret etmiştik. NATO, Sovyetler Birliği, ABD, AET, Yunanistan, Kıbrıs gibi konu ve sorunlarda Ecevit'in dış politikasını belirleyen ilkelerin, temel tercih ve yönelimlerin **«yok olduğunu»** söylemiştik. Bu yargımızda -ya da bu saptamamızda- ısrarlıyız.

Ama bu yargıda ısrarlı olmak, Ecevit'in sürdürdüğü dış politikayı toptan **«tü kaka»** etmemizi gerektirmiyor. **Tam** tersine, demokrasiden yana tüm gelişmelerin en küçük bir kırıntısını bile **cimrice** değerlendirmek, demokrasiye karşı olan tüm gelişmelerin en küçük kırıntısına dahi **acımasızca** karşı çıkmak zorundayız. **Sosyal demokratlara karşı sosyalistlerin, komünistlerin** tavrını belirleyen ilke budur. O yüzden de bize düşen, Ecevit şantaj mı yapıyor, yapmıyor mu?, ya da **«Ecevit, ne diye Sovyet tehditi var mı, yok mu biçimindeki bir tartışma tuzağının içine düşüyor?»** gibisinden sorularla uğraşmak değil.

CHP lideri ve Başbakanın **anti-faşist** ve **anti emperyalist** tüm eğilimlerini, çok önemsiz, çok ayrıntılı bir nokta dahi olsa kararlılıkla savunmak, desteklemek, omuz vermek esastır.

Çizgilerle Manifesto

karl marks - friedrich engels

ÇİZGİ: RO MARCENARO

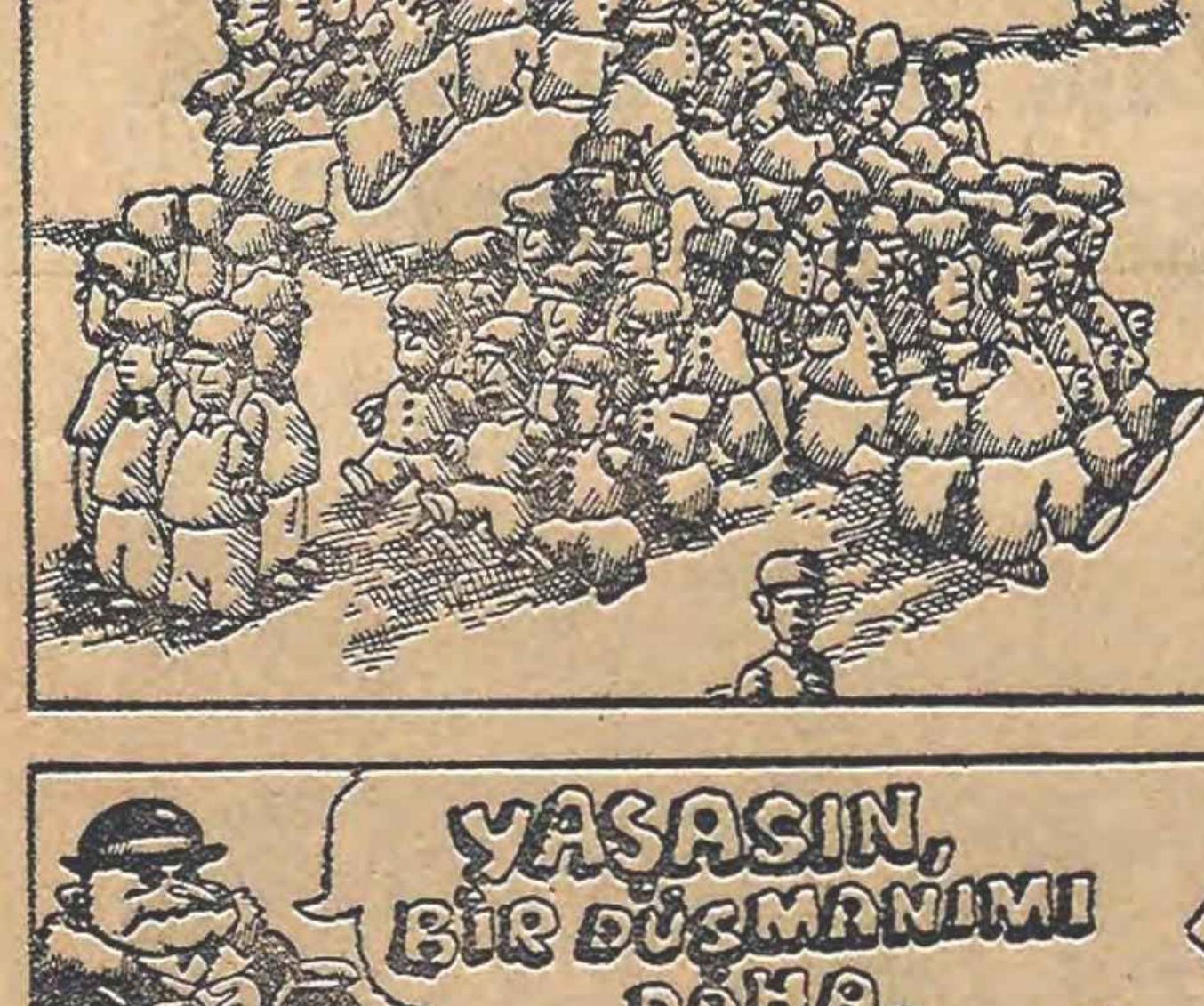

Bu aşamada işçiler, rekabetin birbirinden ayırdığı bir kütle durumundaydılar. İşçilerin bir araya gelmelerinin nedeni henüz burjuvaziye karşı savaşım değil, burjuvazinin politik istemlerini yerine getirmekten kaynaklanmaktaydı. İşçiler ortaçağın kalıntılarına, küçük burjuvalara, toprak sahiplerine karşı kışkırtılmaktaydı. Sonuç ise, burjuvazinin işine yarıyordu.

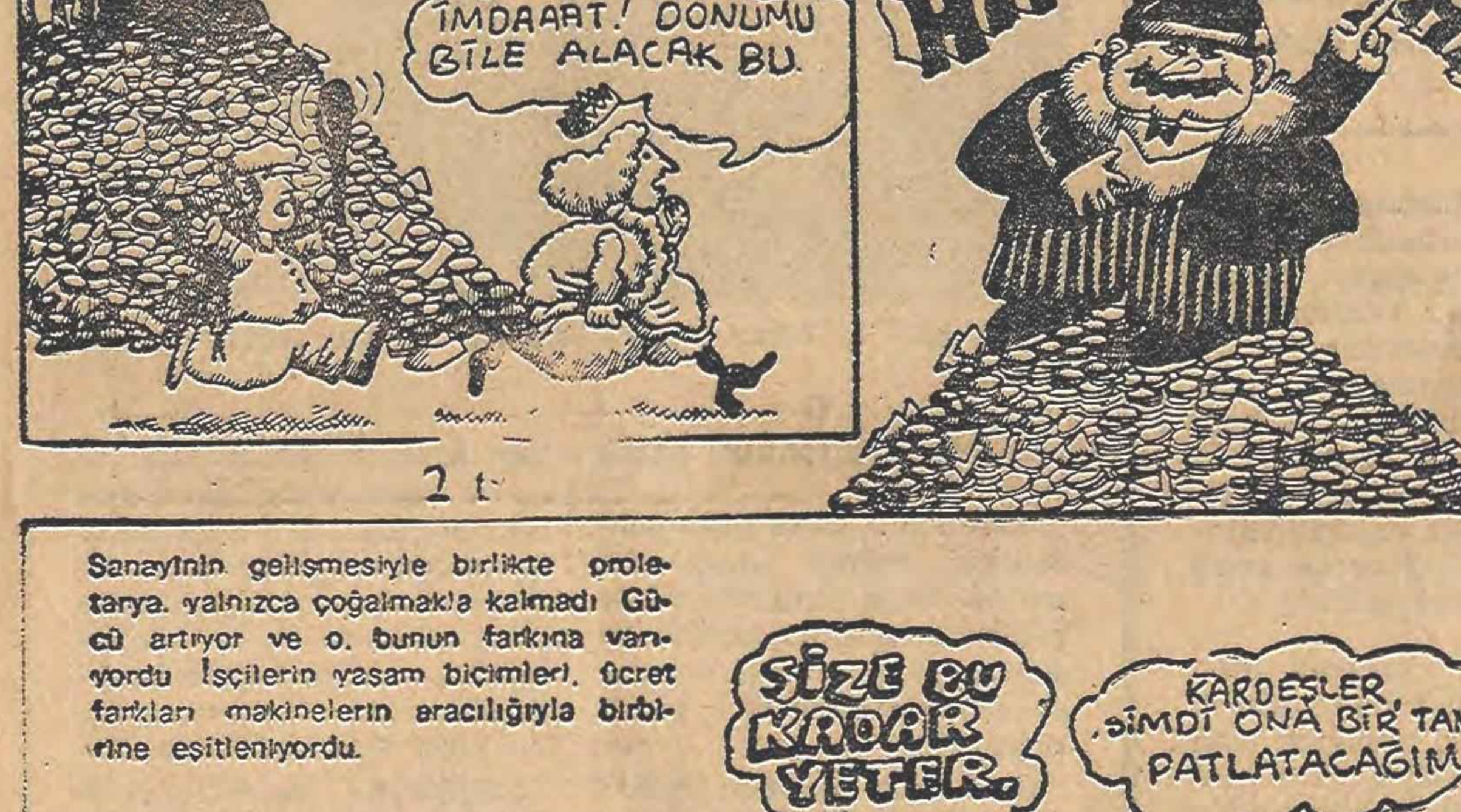

YAŞASIN, BİR DÜŞMANIMI DAHA TEMİZLİYOR.
İMDAAAT! DONUMU BİLE ALACAK BU.
HAHAHHAHA
2 t

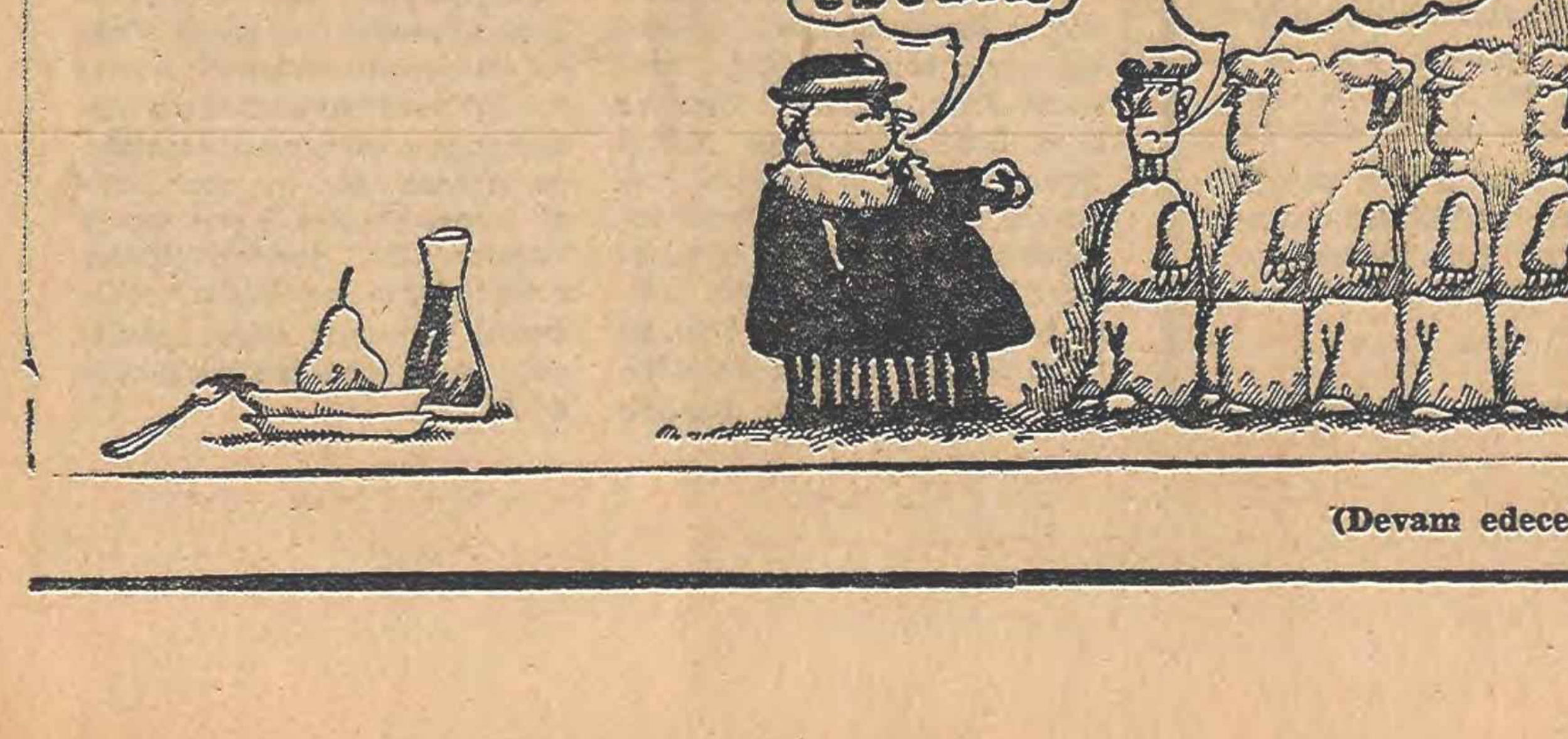

Sanayinin gelişmesiyle birlikte proletarya, yalnızca çoğalmakla kalmadı. Gücü artıyor ve o, bunun farkına varıyordu. İşçilerin yaşam biçimleri, ücret farkları makinelerin aracılığıyla birbirine eşitleniyordu.

SİZE BU KADAR YETER.
KARDEŞLER, ŞİMDİ ONA BİR TANE PATLATACAĞIM.

(Devam edecek)

TÜRK NAZİLERİ
1965-1973
(3. bölüm)

ENDER KAMİL BOYACI

- 26 -

26 Nisan 1971'e kadar Nazi tertipleri

Bu arada gerici makulesi ile azgın Türk Nazileri, «sol darbe yapıldığı» telâşı ile ortaklıktan bir anda kaybolmuştur. Ancak ilk şok etkisi geçer geçmez, sorunun içyüzü ve komutanlar cuntasının ustaca bir manevra ile birliklerin kontrolünü ele geçirdiği öğrenilmiş, bilumum burjuva politikacıları Bizanstan miras kalan hünerlerini dökmeye başlamıştır. Resmî temaslar, ültimatomun kamuoyunda yarattığı askerî disiplin (!) izlenimini sarsmayacak biçimde resmî protokole uygun olarak sürdürülürken, radikal subayların ordudan temizlenmesi için harekete geçilmiştir. Nitekim 3-4 gün sonra radikal subayların bilinenleri, ya emekliye sevkedilmiş, ya da pasif görevlere alınmış ve gerici burjuva basının «gazete»lerinde bu subayların «bir sivil komünist kadro ile bir maceraya girişmek üzere oldukları» yalanı ve iftirası yayılmış; gerici basın, radikalleri «komünist» diye ilân edivermiştir! Burjuva kanunları çiğnenerek, usulsüz şekilde emekli edilen bu subayların, daha sonra açtıkları iptal davaları da kaynatılmıştır... Demirel'in ve Topaloğlu'nun imzaları ile emekli edilen bu subayların tasfiyesinden sonra meydan büyük kapitalistlere kalmıştır. İsmet Paşa kendisine hâlâ büyük adam süsü verip, göstermelik uydurma burjuva demokrasisinin dahi sahneden kaldırıldığını unutarak, «Meseleyi seçmen halledecektir. Yoksa bir meclise askerî bir kıta gibi şunu şöyle, bunu böyle yapacaksın demeye imkân yoktur» diyerek cuntaya meydan okumuş, bu ucuz kahramanlığı Ulus gazetesi «İnönü ordu kadar büyüktür» şeklinde başlığa geçirmiştir! Sunay, kanunların ve Anayasanın kendisine verdiği sorumluluk ve yetkileri unutarak, «aşırı uçlar» edebiyatıyla, muhtıra ile suçlanan parlamento içinden «reform» yapmak üzre (!) ortanın göbekçisi takımının reisi, kırk yılın CHP lisi Nihat Erim'i bir anda **«tarafsızlaştırarak»** başbakanlıkla görevlendirmiştir... CHP. içindeki sosyal demokrat kanat o arada ezilivermiştir...

26 NİSAN 1971'e KADAR NAZİ TERTİPLERİ

12 MART MUHTIRASI'nı verdirten esas kuvvet, «radikal subaylar» grubunun muhtıra ile düşürülen Demirel'in imzasıyla tasfiye edilmelerinden hemen sonra Naziler, türlü-çeşitli kışkırtma ve patlama-çatlama olaylarıyla kamuoyunu tedirgin ederek, olağanüstü durum özlemi ile burunları sızlayan tekelci-sermaye grubunun yaratmak istediği 'Sıkıyönetim ilânını gerektirir ahval' yaratmak yolunda hızlı bir çalışma içine girmişlerdir...

Nazilerin okul yöneticisi şaibeli kişilerle işbirliği ederek boy hedefi haline getirdiği ve duvarlarında «Emek en büyük değerdir» sözleri yazılı olduğu için fena halde kızdıkları Erkek Teknik Yüksek Öğretmen Okulu (Ankara'dadır), çeşitli ve azgın Nazi saldırılarına tanık olmuş ve 12 Mart öncesinden olduğu gibi 12 Mart sonrasında da Nazi haydutları bu okulu basmaktan geri kalmamışlardır. Örneğin, 19 MART 1971 günü Erkek Teknik Yüksek Öğretmen Okuluna baskın veren Naziler, burada silâhlı bir çatışma yaratmışlar, ellerinde tabanca ile dolaşan iki «komando» polisler tarafından yakalanmıştır. Bu arada, okulun elektronik atölyesinin yakınlarında da bir dinamit patlamıştır. Bu dinamiti atıp kaçanların Ülkü Ocağı mensubu militanlar olduğu saptanmıştır.

19 Mart 1971 günü Erkek Teknik Yüksek Öğretmen Okulunda öğle üzeri bir grup devrimci öğrenci, derslere girmek için okula gelmişlerdir. Okulu işgalleri altında tutan Nazi çetesi, ellerinde silâhları olduğu halde devrimciler üzerine hücum etmiş, saldırı üzerine devrimci gençler okul dışında bekleyen polislerin yanına sığınmışlardır. Ellerinde silâhlarla polisin karşısına çıkan Nazi eşkiyasından birkaçını polis yakalamıştır. O sırada okulun arka tarafındaki elektronik atölyelerinin bulunduğu yerden bir patlama sesi gelmiştir. Patlama sesi üzerine, uzun süredir bu okul önünde bekleyen Toplum Polisleri takviye edilmişlerdir...

Ve 26 Nisan sıkıyönetiminin yargıladıkları, Erkek Teknik Yüksek Öğretmen Okulunda türlü çeşitli cânilik ve eşkiyalık yapan Nazi çetesi elemanı Ülkü Ocakları mensubu komandolar değil, bunların tehdit ettiği, kaçırdığı, dövdüğü, kurşunladığı savunmasız devrimciler olmuştur. Ülkü Ocaklarını 28 Nisan 1971 günü Ankara Sıkıyönetim Komutanlığı kapattığı halde, hem de bunları faaliyetlerini memleket için zararlı görüp kapattığı halde, Ülkü Ocağı mensubu militanların kılına halel gelmemesi için devlet kadroları içine sızmış Nazi zihniyetli kişiler azamî bir çaba göstermiş ve sonuçta bu Nazi militanları her türlü adlî koğuşturmadan muaf tutulmuştur. Ve hâttâ hapse atılan devrimcilerin kayıtları silinip, belge verilirken, tesadüfen yakalanıp hapse atılan Ülkü Ocaklı militanlar, kayıtları silinmeden bırakılmış ve bunlar daha sonra okullarından mezun bile edilmişlerdir!

KASTAMONU LOKALİ BASKINI

Meydanı boş bulan Nazi militanları, 1971 yılı Mart ayında işledikleri şenaat ve denaatler cümlesinden olarak, 28 Mart 1971 gecesi Aksaray'daki Kastamonu Yüksek Tahsil Talebe Cemiyeti lokalini (Ülkü Ocaklarına bağlı) komandolara bastırarak tahrip etmişlerdir. Saat 21.45 sıralarında lokale girerek silahlarını çeken komandolar, gazeteleri, dergileri ve afişleri yırtmışlardır. Bazı öğrencilerin paso ve şebekeleri ile 1200 lira kadar bir paraları da Nazi eşkiyası tarafından alınmıştır. Gemi azıya alan komando sürüsü, etrafı tahrip etmelerine engel olmak isteyen Ali Öztürk adındaki bir kişiyi de başından tabancayla vurarak ağır yaralamışlardır. Daha sonra hızla olay yerini terkeden Nazi eşkiyasından yakalanan olmamıştır.

TARHAN ÖZGÜR'ÜN VURULMASI

Demirel iktidarının polisi tarafından 23 Eylül 1969 günü Beyazıt Meydanında güpegündüz vurulup öldürülen devrimci genç Taylan Özgür'ün küçük kardeşi Tarhan Özgür de kimliği bilinemeyen (!) bir kişi tarafından 28 Mart 1971 günü saat 14.00'de İstanbul Teknik Üniversitesi Taşkışla Bahçesinde, tabanca ile vurularak ağır yaralanmıştır.

Bu cinayet tertibinin siyasi iktidarın organlarınca ya da Nazi militanlarınca düzenlendiği kuşkusuzdur. «Balyoz Harekâtı» günlerinin insan avına hazırlık talimleri ile meşgul olan Naziler, o günlerde adı devrimciye çıkmış nice gençleri vurup yoketmek hevesi içindedir.

GENÇ ÜLKÜCÜLER TEŞKİLATI ABİDİNPAŞA ŞUBESİNİN DİNAMİTLENMESİ

Almanya'nın «Hitlerjugend» örgütüne özenilerek kurulan «Genç Ülkücüler Teşkilâtı»nın 13 Mart 1971 günü açılan Abidinpaşa Şubesine, 27-28 Mart 1971 gecesi sabaha karşı dinamit atılmıştır. Dinamiti atanlar, «sağ-sol» çatışması görüntüsü yaratıp sıkıyönetim düzenini temelli kurmak isteyen karanlık güçlerdir. Hesaplarına göre, Nazi örgütlerinin binalarına dinamit atılınca Naziler bunu devrimcilerden bilip, devrimcilerin üzerine saldıracak ve böylece toz duman içindeki bir ortamda tekelci - sermaye diktasının kurulması için gerekli psikolojik atmosfer hazırlanacaktır...

YARIN

11 NİSAN BASKINLARI

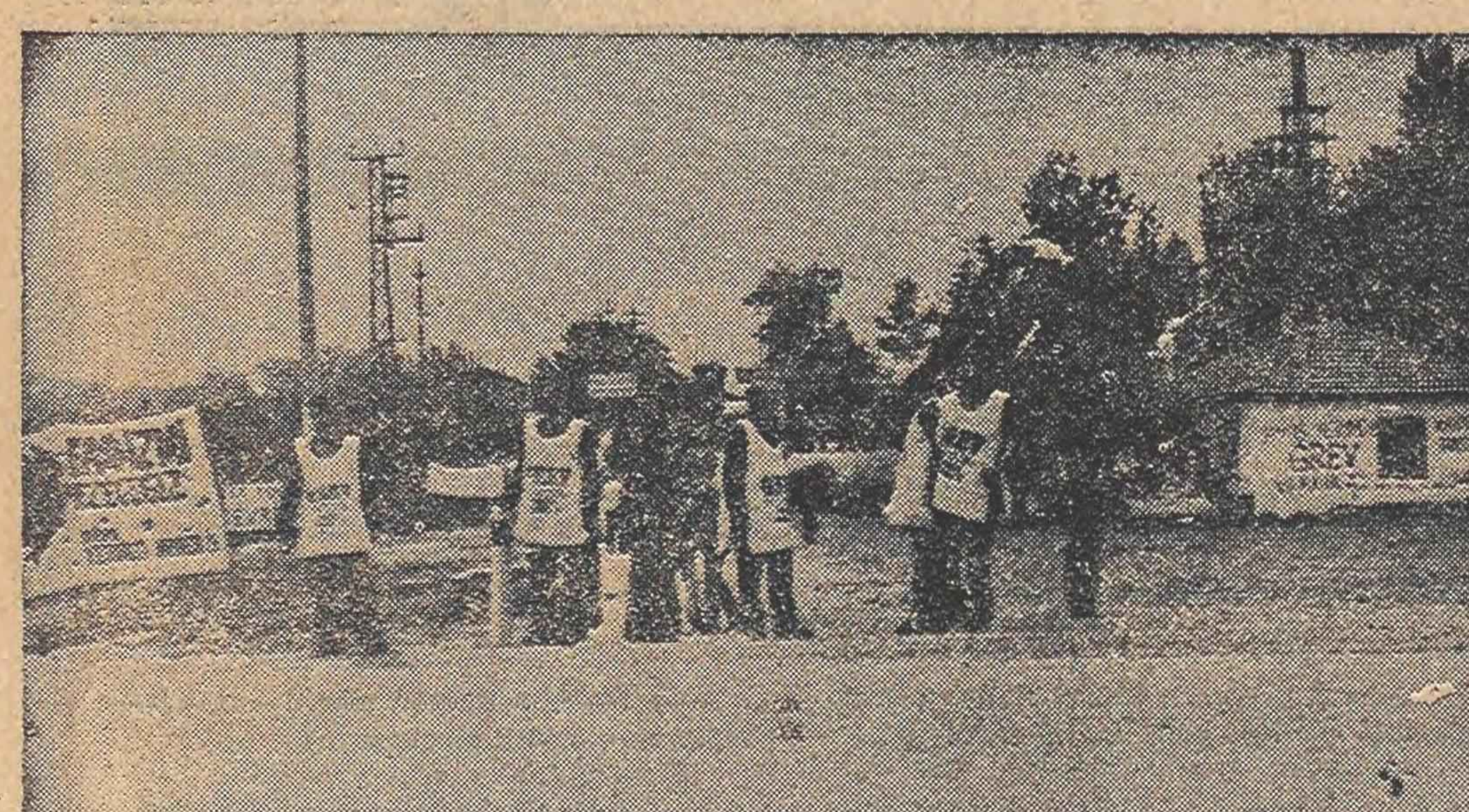

DİSK 7. Bölge Temsilcisi Sebahattin Topuz :

"Yeni Çeltek'te yeraltında ölüm, yerüstünde açlığa karşı savaşılıyor,,

Yeraltı Maden-İş Sendikasına üye 980 işçinin Amasya Yeni Çeltek Kömür İşletmelerinde 22 Mayıs günü başlattığı grev sürdürülürken **DİSK 7. Bölge (Samsun) Temsilcisi Sebahattin Topuz,** yeraltında ölüm ve yerüstünde açlıkla başbaşa bırakılmak istenen 980 maden işçisinin haklarını alana dek savaşımını sürdüreceğini açıklamıştır.

DİSK 7. Bölge Temsilcisi Sebahattin Topuz, açıklamasında, **«DİSK çatısında örgütlü işçi sınıfımızın sömürüye karşı vermekte olduğu savaşım her zaman olduğu gibi burada da kazanacak güçte ve bilinçtedir»** demiş ve özetle şu görüşlere yervermiştir:

«Yeraltında çalışan 980 maden işçisi bugün hâlâ 102 lira gibi gülünç denecek bir taban ücretle çalıştırılmaktadır. İş güvenliği ve işçi sağlığı yönünden hiç bir önlemin olmadığı bu işyerinde işçiler binlerce metre yeraltında her an ölümle burun buruna çalışmaktadırlar.»

Bu işyerinde, yılda 140 bin ton kömür çıkartıldığı ve bunun tonu 450 liradan 80 bin tonunun kömür işletmelerinde büyük hisseye sahip Şeker Şirketine verildiğini açıklayan Topuz, aynı kömürün halka 1000 liradan satıldığını ve şirketin 980 işçiyi bedava çalıştırmayı amaçladığını belirtmiştir.

Sebahattin Topuz daha sonra şu açıklamada bulunmuştur:

«Zarar ediyoruz gerekçesiyle anlaşmadan kaçan ve uzlaştırma Kurulu Kararlarına uymayan Yeni Çeltek Kömür ve Madencilik A.Ş. işverenleri sendikamızca beş aydır iyiniyetle sürdürülen görüşmelerini bilgisizliği yüzünden çıkmaza sokmuştur. Yeraltı Maden-İş Sendikamızın bu şanlı grevi, örgütlü gücün başarılarına bir yenisini daha katacaktır.»

Gıda-İş, işçinin satınalma gücünün düştüğünü belirtti

İSTANBUL (İSTA)

DİSK'e bağlı Gıda-İŞ Sendikasının 29 Mayıs 1978 tarihinde toplanan Genel Yönetim Kurulu, işçinin satın alma gücünü olumsuz yönde etkileyecek, milli gelir ve verimlilikteki artışın, ücretlere yansımasını engelleyecek ücret dondurulmasına kesinlikle karşı çıkılması konusunda karar almış ve referandumun yasalaşmasını istemiştir.

Konu ile ilgili olarak Gıda-İş Sendikasından yapılan açıklamada ülkedeki her gün biraz daha [illegible] olarak artmakta olan politik nitelik taşıyan öldürme ve yaralama olaylarının arkasında demokrasiye karşı güçlerin bulunduğu vurgulanmış ve bu güçlerin MC iktidarı dönemindeki mevzilerini muhafaza edebilmek amacıyla bu tür olayları teşvik etmekte olduğu belirtilmiştir.

Açıklamada özetle şu görüşlere yer verilmiştir:

«Demokratik özgürlükleri toplumumuzda egemen kılmayı amaçladığını ifade ederek, iktidar olan günümüz hükümeti, bu hedefe ulaşıcı yolda azimle yürür ve fasist mihrakların üzerine giderse, yürürlükteki yasalarla bu işin üstesinden gelmemesine imkan yoktur.

İşçinin Anayasal ve demokratik hakkı olan sendika seçme özgürlüğü, MC iktidarınca bürokratik ve faşist yöntemlerle engellenmek yoluna gidilmişti. Bu konuda sağlıklı bir çözüm, ancak, referandum'un yasalaşması ile mümkün olur.»

Bugün Çelik Halat'ta yarın Ödoksan'da irade beyanı yapılıyor

Kocaeli'de kurulu Çelik Halat Fabrikasında bu gün Bilecik'in Osmaneli ilçesinde kurulu Ödoksan'da yarın irade beyanı uygulamasına geçileceği açıklanmıştır.

Ödoksan'daki irade beyanı uygulamasının 7 Haziran'da gerçekleştirileceğini açıklayan Maden-İş Sendikası 12. Bölge (Eskişehir) Temsilcisi **Dursun Sabur,** Ödoksan'da Maden-İş Sendikası'nın yoğun bir örgütlenme sürecinden geçtiğini ve bunun sonucu olarak Ödoksan işçisinin sınıf ve kitle sendikacılığı safında bütünleştiğini belirtmiş sorunu hukuksal konularda çıkmaza sokmak için faşist-uzlaşmacı yönetimli sendikaların karşı çalışmalar içine girdiğini açıklamıştır. **Sabur,** yarın yapılacak irade beyanı için MİSK üyesi Türk Demir[illegible] ve Türk Metal Sendikası'nın engelleme cabalarına rağmen irade beyanının mahkemece kararlaştırıldığını açıklamıştır. Maden-İş Sendikası'nın karşısına çıkarılan bu sendikaların işçilerin özgür iradesini kullanmalarının karşısına çıktığını da belirten **Sabur,** yetkinin kesinleşmesiyle demokrasi güçlerinin önemli bir zafer kazanacaklarını belirtmiştir.

Öte yandan Kocaeli'de kurulu Çelik Halat Fabrikasında irade beyanı uygulamasının bu gün gerçekleştirileceği açıklanmıştır.

İşten çıkarılan SSK işçileri işe alınıyor

İSTANBUL (İSTA)

Sendikalaşma nedeniyle direniş yapan ve 1976 yılında işten çıkarılan Sosyal Sigortalar Kurumu işçilerinin tekrar işlerine döneceği açıklanmıştır.

Tüm Has-İş Sendikası Genel Başkan Yardımcısı İlimdar Boy tarafından verilen açıklamada **«1976 yılında sendikalaşma dolayısıyla işlerinden atılan işçi arkadaşlarımızın işlerine geri alınması için Tüm Has-İş olarak yoğun bir çaba göstermekteyiz. Bu konuda hükümetle ve yetkililerle görüşmeler devam etmektedir»** denilmiş ve Sosyal Güvenlik Bakanı Hilmi İşgüzar'la belli bir anlaşmaya varıldığı kaydedilmiştir. Tüm Has-İş Sendikası Genel Başkanyardımcısı İlimdar Boy, SSK Personel dairesinin gerekli işlemi yapacağını da belirtmiş ve şunları söylemiştir: **«Bu anlaşma gereğince daha önce işinden atılmış bulunan işçiler işlerine geri alınacaklardır. Sendikamızın vermiş olduğu liste Bakanlıkça SSK Genel Müdürlüğüne havale edilmiş ve gereğinin yapılması için emir verilmiştir.»**

DÜZELTME

Dünkü sayfamızda Ali Karabay'ın yazısı Mehmet Baysal'ın yazısı olarak çıkmıştır. Makalenin Ali Karabay'a ait olduğunu belirtir, okurlarımızdan özür dileriz.

ASTER-İŞ SENDİKALARA, DEMOKRATİK KURULUŞLARA VE PARLAMENTERLERE GÖNDERDİĞİ YAZILARDA ASKERİ YASA TASARISININ ÇIKARILMASINI ENGELLEMEK İÇİN DAYANIŞMA ÇAĞRISINDA BULUNDU...

ASTER-İş Askeri Yasa Tasarısına karşı çıkılmasını istedi

İSTANBUL (İSTA)

DİSK'e bağlı Askeri Tersane ve Askeri İşyerleri İşçileri Sendikası (ASTER-İŞ) DİSK'e, Sendikalara Parlamenterlere İstanbul Barosu Başkanlığına gönderdiği yazılarda Askeri Ceza Yasa Tasarısı'nın çıkartılmasını engellemek için dayanışma çağrısında bulunulmuştur.

Aster-İş Sendikası Genel Başkanı Ayhan Dümen, Genel Sekreteri Ali Kınalı ve Hukuk Dairesi Başkanı **Birol Naz** imzası ile gönderilen yazılarda MC iktidarının düşmeden üç gün önce 27 Aralık 1977 tarihinde meclise verilen Askeri Ceza Yasa Tasarısının Meclis Komisyonlarında görüşüldüğü belirtilerek **«Bu Askeri Ceza Yasa Tasarısı Milli Savunma İşkolunda çalışan 30.000 işçinin demokratik hak ve özgürlüklerini iyice sınırlarken 32 Nolu işkolunda sınıf ve kitle sendikal savaşımı veren sendikamızın gelişmesine yöneliktir»** denilmiş ve şu konulara değinilmiştir:

«141 ve 142 ÜÇ MİSLİ ARTIRILIYOR»

«Ceza yasasının 141 142 ve163. maddelerini üçte bir nisbetinde artıran ve müebbet hapis cezasını da getiren bu Askeri Ceza Yasa Tasarısı'nın yasalaşmaması için gerekli girişimlerde bulunulmasını saygılarımızla bekleriz.

Son dönemde bu konuda Aster-İş Sendikası'nın basına ve kamuoyuna yaptığı açıklamanın da ekli olarak yeraldığı yazılarda konunun üzerine gidilmesi için çalışmaları geliştirmek isteminde bulunulmaktadır.

«YASA TASARISI ADALET KOMİSYONUNA İLETİLDİ»

Bilindiği gibi Askeri Ceza Yasa Tasarısı 32 Nolu işkolu olan «Milli Savunma» işkolunda çalışan işçileri de doğrudan etkilemektedir. Ayrıca yasa tasarısı diğer onbinlerce askeri personele ağırlaştırıcı cezalar getirmektedir. Bu günkü durumda ise Askeri işyerlerinde çalışan işçiler İç Hizmetler Kanununa göre «Asker Şahıslar» olarak nitelendirilmektedir. Sendikalaşma hakkı olan onbinlerce işçi böylelikle mahkemeler tarafından disiplin cezalarına uğratılabilmektedir. Getirilen bu Yasa Tasarısı Askeri işyerlerinde çalışan işçilerin demokratik, sendikal haklarını tamamen sindirmeye, bastırmaya yönelik bir tasarı olmaktadır.

Öte yandan Yasa Tasarısının Meclis Milli Savunma Komisyonundan geçirildiği ve Adalet Komisyonuna iletildiği belirtilmektedir...

«CEZA YASASININ 141. 142 VE 163. MADDELERİNİN ÜÇTE BİR NİSBETİNDE ARTIRILAN BU ASKERİ CEZA YASA TASARISININ YASALAŞMAMASI İÇİN SENDİKALARIN VE KURULUŞLARIN GEREKLİ GİRİŞİMLERDE BULUNMASINI BEKLERİZ»

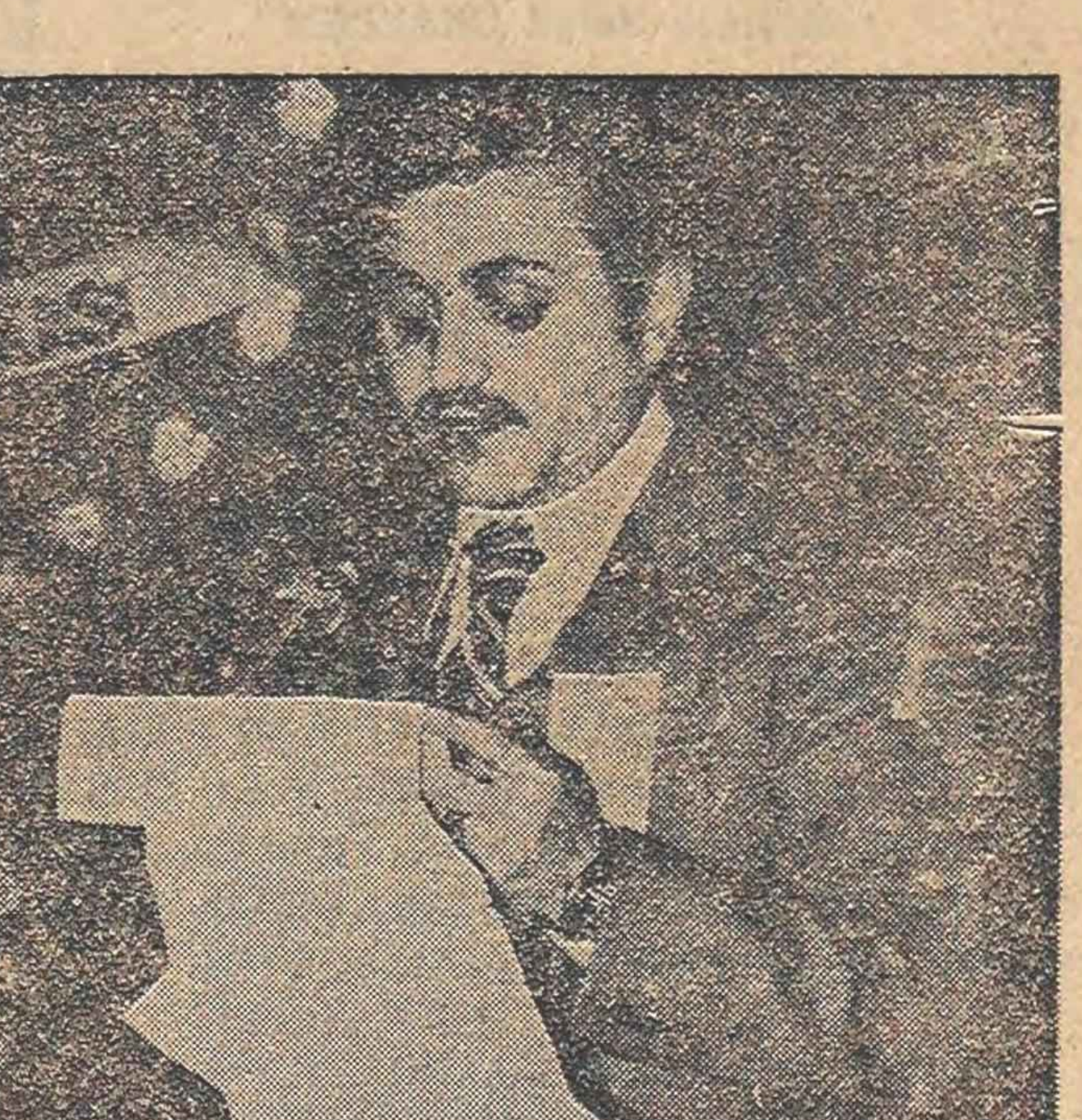

ASTER-İŞ Genel Başkanı Ayhan Dümen

uluslararası çalışma örgütü'nden

UÇÖ'NÜN KAMU ÇALIŞANLARININ SENDİKAL ÖZGÜRLÜKLER İÇİN RAPORU...

1978 Uluslararası Çalışma Konferansı, kamu hizmetlilerinin sendikalaşma ve grev hakkını bir kez daha tartışacak

Türkiye, kamu çalışanlarına sendikal hakları yasaklayan birkaç ülkeden biri...

Birleşmiş Milletler Örgütü'ne bağlı Uluslararası Çalışma Örgütü'nün bu yılki Olağan Uluslararası Çalışma Konferansı'nda tartışılacak olan en önemli konulardan birisi, kamu hizmetlerinin durumu ve sendikalaşma haklarıdır. Uluslararası Çalışma Konferansı'nın gündemindeki bu madde, **«Kamu Hizmetlerinde Örgütlenme Özgürlüğü ve İstihdam Koşullarının Belirlenmesinin Yöntemleri»** adını taşıyor.

Aşağıda, 1977 yılındaki Olağan Uluslararası Çalışma Konferansı'nda bu konuda kabul edilen kararları ve 1978 yılında yapılacak olan Konferans hakkındaki görüşleri içeren bir UÇÖ raporunun özetini sunuyoruz.

UÇÖ çalışanlara sendikal hakların yasaklanmamasını tanınmasını istiyor.

KAMU SEKTÖRÜNDE SENDİKAL ÖZGÜRLÜKLER KISITLANIYOR

Sosyalist ülkeler de dahil olmak üzere dünyanın gelişmiş ülkelerinde kamu sektörlerindeki istihdam genişlemesi, özellikle eğitim ve sağlık alanlarında görülüyor. Ama kamu sektörünün bir bütün olarak genişlediği ülkeler özellikle gelişmekte olan ülkelerdir. Buralarda ekonomik gelişme ile birlikte kamu sektörü de hızla genişlemektedir.

Kamu sektöründeki bu genişlemeye, doğal olarak, bu sektördeki sendikal kuruluşlarda ve onların uluslararası işbirliğindeki bir genişleme eşlik etmektedir. Ama özellikle sendikal özgürlük alanında bu sektörde ciddi sorunlar bulunmaktadır. Bir çok ülkedeki kamu hizmetlisinin örgütlenme özgürlüğü sınırlandırılmıştır. Bir UÇÖ raporu, bu sınırlamanın ana nedeninin, **«örgütlenen kamu hizmetlilerinin her hangi bir politik bağlantıya girmelerini engellemek ve bir grev kaynağını ortadan kaldırmak»** olduğunu belirtiyordu.

TÜRKİYE, KAMU GÖREVLİLERİNİN ÖRGÜTLENMESİNİ YASAKLAYAN BİR BİR KAÇ ÜLKEDEN BİRİSİ

Aralarında Türkiye'nin de bulunduğu az sayıdaki ülke kamu hizmetlerinin tümüne ya da çoğuna sendikal örgütlenmeyi yasaklamaktadır. Daha başka bazı ülkeler ise bu sektördeki örgütlenmelere sınırlı olarak izin vermektedir. Bu noktada, UÇÖ'nün 87 numaralı Örgütlenme Özgürlüğü kararının, bütün işçilere ve işverenlere, **«hiç bir ayırımcılık olmadan istediği sendikal örgütü kurma ya da katılma hakkı»**nın garanti edilmesini amaçladığını hatırlatmak gerekir.

1977 KONFERANSINDA ALINAN KARARLAR BİR UZLAŞMAYDI

1977'nin Uluslararası Çalışma Konferansı'nda bu konu ele alındığında, yayınlanacak olan uluslararası belgede yer alması istenen bazı konular üzerinde geniş bir anlaşmaya varılmıştı. Ama, bu belgenin hangi kamu sektörü emekçilerini içereceği, bu sektördeki iş uyuşmazlıklarının çözümlenme yöntemi, grev hakkının tanınıp tanınmaması gibi konularda büyük bir anlaşmazlık vardı ve ayrıca yayınlanacak olan belgenin bir karar mı yoksa yalnızca bir öneriler demeti mi olması konusunda görüş birliği yoktu.

BAZI ÜLKELERDE POLİSİN VE ORDU MENSUPLARININ SENDİKALARI VAR

Bu uzlaştırıcı kararların alındığı 1977 Konferansı'nda, bazı ülkelerin hükümet temsilcileri, kamu hizmetlilerinin konumunun diğer işçilerden çok değişik olduğunu söyleyerek onların, diğer işçilere tanınan haklardan fedakarlık etmeleri gerektiğini ileri sürmüşlerdi. Hatta bazıları, kamu hizmetlilerinin sendikalara katılmalarının, devlet otoritesine meydan okumaları demek olacağını bile söylemişlerdir. Diğer taraftan bazı ülkelerin hükümet temsilcileri ise, kendi ülkelerinde polis ve ordu da dahil olmak üzere bütün kamu hizmetlilerininin, grev hakkı da dahil her türlü sendikal haklardan yararlandklarını ve bunun hiç bir kötü sonucunu görmediklerini açıklamışlardı. Ancak, sonuçta yayınlanan belgede grev hakkına yer verilmemişti.

1978 KONFERANSI ZORLU TARTIŞMALARA SAHNE OLACAK

1978'in Uluslararası Çalışma Konferansı bu nedenle zorlu tartışmaların geçeceği bir konferans olarak, 1977 Konferansı'ndan bu yana geçen zaman içinde hem sendikalar hem hükümetler ve hem de işverenler, 1977 Konferansı'nda alınan kararlar üzerindeki çalışmalarını geliştirdiler ve uygulamaların incelemesini yaparak geniş bir tartışmaya hazırlandılar.

Konferans'tan çıkacak olan sonuçları şimdiden tahmin etmek kolay değil. Ancak, alınacak olan kararların, UÇÖ'ne üye devletlerin yasalarını ve uygulamalarını etkileyecek olan ve onları «iyi birer işveren» durumuna getirecek olan kararlar olması umulmaktadır.

Çünkü giderek daha çok sayıda kamu hizmetlisi, kendilerine sendikal özgürlükleri yasaklayan politikalara karşı çıkan saflara katılmaktadır.

GENEL-İŞ SENDİKASI ANKARA 2 NOLU ŞUBESİ OLAĞANÜSTÜ GENEL KURULU TOPLANDI

"141 ve 142 kaldırılmalıdır,,

ANKARA (İSTA)

Genel-İş Sendikası Ankara 2'Nolu Şube Olağanüstü Genel Kurulu önceki gün toplanmıştır. Genel Kurul'da bir açış konuşması yapan 2'Nolu Şube Başkanı Vekili Ömer Çiftçi demokrasiye aykırı tüm yasalar ile düşünce ve örgütlenme özgürlüğünü kısıtlayan 141-142'nci maddelerin kaldırılması gerektiğini belirtmiş, lokavtın yasalardan çıkarılmasını istemiştir. 2'nci Şube Başkanvekili Çiftçi konuşmasında, DİSK'in 20 Mart faşizme ihtar direnişinin bütün engellemelere rağmen yapıldığını hatırlatmış. Tüm çalışanların sosyal güvenlik kapsamına alınmalarını istemiş özellikle şunları söylemiştir:

«Ulusal bağımsızlığımıza gölge düşüren, ekonomimizi uluslararası tekellere teslim eden, kalkınmamızı tekelci emperyalizmin göbeğine bağlayan, yurdumuzun iç ve dış düşmanlara karşı korunma görevini istihbarat örgütlerine devreden, sınıfsal çıkarlarını korumak için demokratik düzeni yıkıp, faşist diktaya yolaçan, pahalılığın, işsizliğin ve enflasyonun yükünü emekçi halkımızın sırtına yükleyen, her siyasal iktidara, her uluslararası entrikaya karşı işçi sınıfımızın ve emekçi halkımızın uyanık bekçiliğiyle karşı çıkmak görevimizdir.»

BANK-SEN Temsilcileri Yapı ve Kredi Bankası uyuşmazlığını görüşüyor

BANK-SEN 3. Bölge Temsilciliğinde yapılan toplantılardan biri...

İSTANBUL (İSTA)

Bank-Sen, Yapı ve Kredi Bankasında beliren uyuşmazlık sonrası Bölge Temsilciliklerinde yapılan temsilci toplantıları ile durumu ve uyuşmazlık karşısında sendikal önlemleri görüşmektedir.

Önceki gün Bank-Sen Üçüncü Bölge Temsilciliğinde yapılan toplantıda konuşan Bölge Temsilcisi **Fikret Demir,** Yapı ve Kredi Bankasındaki son dönem toplusözleşmenin önemine değinmiş, sömürüyü sınırlama savaşımının etkin olarak sürdürüleceğini belirtmiştir. Daha sonra bir konuşma yapan Yapı ve Kredi Bankası Merkez Temsilcisi **Kemal Hamzaoğlu,** kazanılmış hakların dondurulması ve geriye götürülmesi girişiminde bulunan Yapı ve Kredi Bankası işvereninin katı ve uzlaşmaz bir tutum içinde bulunduğunu belirterek işkolunun en ileri sözleşmesinin mutlaka bağıtlanacağını söylemiştir. Toplantıda Yapı ve Kredi Bankası Umum Müdürlüğüne bir telgrafda çekilmiş, ekonomik ve sosyal haklar konusunda işverenin tutumu nun kınandığı vurgulanmış **«Toplusözleşme görüşmesi taslağımız tabanın söz ve karar sahibi olması ilkesine uygun olarak hazırlandı. Sözleşmedeki istemlerimiz binlerce emekçinin haklı istemini yansıtıyor sizse görüşmeyi dahi kabul etmiyorsunuz»** denilmiştir.

İmar ve İskan Bakan

(Baştarafı 1. Sayfada)

da, bu fonların ihdasına dair yasalara aykırı bir şekilde istihdam edilip ücret ödenen personelin durumunu da yasalara uygun hale getirmeyi öngörmüş bulunuyoruz» demiştir.

Afet sırasında ve afetlerden sonra yapılacak olan yardım için özel bir gelir kaynağı oluşturulduğunu bildiren Karaaslan, bu özel fondan nasıl harcamalar yapılacağına dair belirlenen hükümlere uyulmadığını söylemiştir. Afet ve gecekondu hizmetleriyle hiç bir ilgisi bulunmayan personele bu fondan ücret ödenmesi sonucu fonların amaçlarına dönük harcamalara cevap veremez hale getirildiğini bildiren Karaaslan, «yurdun değişik yörelerinde çoğu kış mevsimi barınaktan ve en basit medeni ihtiyaçtan yoksun bir halde çadırlarda veya naylon örtüler altında, pek ilkel bir şekilde geçirmek durumunda kalan 60 bin civarındaki afetzede ile sayıları milyonlara varan dar gelirli yurttaşların ailelerinin acil ve zorunlu ihtiyaçlarının karşılanması için sarfı [illegible]ken zaten sınırlı olan afet ve mesken fonlarının gayeleri dışında kullanılmasına son vermeyi yasal ve zorunlu bir görev olarak telakki etmekteyiz» şeklinde konuşmuştur.

MC Hükümetinin gensoru ile düşürülmesinden sonra 25 Aralık ve 6 Ocak tarihleri arasında Afet ve Gecekondu Fonundan ücret alacak 400 kişinin işçi statüsü altında bakanlığa alındığını bildiren Karaaslan, bu arada sahil yağmasını da araştırdıklarını hatırlatmış kimin olduğuna bakılmaksızın ruhsatsız yapılan tüm binaların yıkılacağını söylemiştir.

MC İktidarı

(Baştarafı 1. Sayfa'da)

Konuyla ilgili bilgi veren yetkililer, Türkiye'de genellikle 100 kilogram pancardan yüzde 14 randıman sağlanarak 14 kilogram şeker elde edildiğini ancak 1977-1978 kampanya döneminde yönetimin gerekli tedbirleri almaması nedeniyle randımanın yüzde 11.98 oranına düştüğü ve 250 bin ton civarında şeker pancarının çürütüldüğünü söylemişlerdir.

Şeker şirketi yetkilileri, 2. MC iktidarı dönemindeki düzensizlik ve savurganlık nedeniyle mevcut şeker fabrikalarında beklenen 1 milyon 200 bin ton civarındaki şeker rekoltesinin ancak 995 bin 421 ton civarında gerçekleşebildiğini de belirterek bu savurganlığa ilave olarak Konya Şeker Fabrikasından Alpullu, Turhal ve Amasya gibi uzak şeker fabrikalarına çok miktarda şeker pancarı nakledildiğini ve bu nedenle zararın büyütüldüğünü öne sürmüşlerdir.

Libya

(Baştarafı 1. Sayfa'da)

vans ödemesini yapamadığı için işletemediği 12 projesinin önem taşıdığı bildirilmektedir. Edinilen bilgiye göre, bu projelerin bekleyen avans ödemeleri 200 milyon doları bulmaktadır.

Libya'dan edinilmesi düşünülen krediyle avans ödemelerinin yapılması planlanan projeler arasında, PETKİM'in 2'nci Petro-Kimya Kompleksi, Türkiye Petrolleri Anonim Ortaklığının Orta Anadolu Rafinerisi ve Gemlik Amonyak Tesisi de bulunmaktadır. Bunlardan, 2'nci Petro-Kimya Kompleksi 41 milyon dolar, Orta Anadolu Rafinerisi 19,5 milyon dolar, Gemlik Amonyak Tesisi ise 6 milyon dolar transfer beklemektedir.

Bu arada, çeşitli termik santralların bekleyen avansları için gerekli döviz tutarı da 67 milyon dolar olarak hesaplanmıştır.

Çimento

(Baştarafı 1. Sayfa'da)

Gazete'de yayımlanan tebliğine göre, şimdiye kadar çimento fabrikalarının aylık üretiminin yüzde 15'i valilikler emrine verilirken, bu oran yüzde 25'e çıkarılmıştır. Bu surette ayrılan kontenjanlar eskiden olduğu gibi, fabrika bağlantıları dışında kalan talepler için kulanılacaktır.

Valilikler, belediyeler aracılığıyla açacakları tanzim satış mağazalarından 5 tona kadar olan talepleri karşılayacaklardır.

Yeni tebliğde 10 tonu aşan çimento taleplerinin fabrikalar tarafından şantiyede teslim esasına göre satılma izni de verilmiştir.

12.000 Ton Tuz Deniz Yolu İle Naklettirilecektir

Şartnamesi bedelsiz olarak aşağıdaki adreslerden alınabilir:

1 — İSKENDERUN'da Müessesemiz Ticaret Müdürlüğü,

2 — İSTANBUL'da Sirkeci Yalıköşkü Cad. Yalıköşkü Han Kat: 4-5'deki Mümessilliğimiz,

3 — ANKARA'da Kavaklıdere Tunus Cad. No: 63' deki Mümessilliğimiz,

İSTEKLİLERİN şartnamemiz esaslarına göre hazırlanan [illegible] 78-0007 No'lu dosyayla ilgilidir, meşruhatlı [illegible] teklif mektuplarını, geçici teminatlarıyla birlikte en geç 20/6/1978 günü saat 14,30'a kadar İskenderun Demir ve Çelik Fab. Müessesemiz/Haberleşme ve Arşiv Müdürlüğünde bulundurmaları ilân olunur.

(Basın 16939 — 570)

Bayındırlık Bakanlığı Karayolları Genel Müdürlüğünden

Tahmini bedeli 3.820.100.— TL. geçici teminatı 128.353.— TL. olan 78-2075-1 dosya numaralı 13 kalemde yazılı 4840 adet pistonun imal ettirilerek satınalınması 2490 sayılı kanunun 31. maddesine göre Kapalı Zarf Usulü ile eksiltmeye konulmuştur.

Eksiltmesi 22.6.1978 Perşembe günü saat 16.00'da Ankara'da Karayolları Genel Müdürlüğü Malzeme Şubesi Müdürlüğü'nde yapılacaktır. Şartnamesi aynı yerden bir dilekçe ile 50.— TL. bedelle alınabilir. Ankara dışından yapılacak isteklerde şartname bedelinin Merkez Bankası Ankara Şubesi nezdindeki 208/350.102.205 sayılı hesaba yatırılıp alınacak dekontun bir dilekçeye eklenerek Karayolları Genel Müdürlüğü Malzeme Şubesi Müdürlüğü Yücetepe/ANKARA adresine gönderilmesi halinde şartname posta ile gönderilebilir.

İstekliler, 1978 yılı vizesi yapılmış Ticaret, Sanayi Odası veya Esnaf Belgesini, geçici teminat mektup veya makbuzlarını şartnamede istenen belgeleri ve alınan şartnamenin her sahifesini imza ederek dış zarf içine koymak şartıyla hazırlayacakları teklif mektuplarını eksiltme saatinden bir saat evveline kadar makbuz mukabilinde Komisyon Başkanlığına vereceklerdir. Postadaki gecikmeler kabul edilmez. Duyurulur.

(Basın 17157 — 593)

Ecevit bugün dönüyor

(Baştarafı 1. Sayfa'da)

kaldırılmasına karşı çıkan 3 üyesi ile görüşen **Ecevit**, ambargonun devam etmesinin Kıbrıs sorununu da çözümsüz kıldığını öne sürmüştür. Toplantıda konuşan kongre üyelerinin ise Türkiye'nin ABD çıkarları açısından önemini çok iyi bildiklerini söyledikleri haber verilmiştir.

AA'nın haberine göre, **Sarbenas, Brademas** ve **Roshental** aslında ambargonun kaldırılmasından yana olduklarını belirtmişler, ancak bunun diğer alanlarda atılacak adımlar karşılığında olacağını söylemişlerdir. Ecevit'in ise kongre üyelerine Kıbrıs'ta toplumlararası görüşmelerin başlatılmasının şart olduğunu söylediği bildirilmiştir.

3 BAKANLA GÖRÜŞME

Dün sabah New York'tan Washington'a geçen **Ecevit**, ABD Dışişleri Bakanı Cyrus Vance, Savunma Bakanı Harold Brown ve Maliye Bakanı Michael Blumental ile bir görüşme yapmıştır. Görüşmede ABD'li bakanların ambargonun kaldırılması konusunda yaptıkları girişimler ve sonuçları ile Türkiye Hükümetinin istediği ekonomik yardımlar konuları ele alınmıştır.

Daha sonra ABD Senatosunu da ziyaret eden **Ecevit**, dün gece ABD'den ayrılmıştır. Pan American uçağı ile Roma'ya geçen **Ecevit'in** bugün 15.30 sıralarında Ankara'ya gelmesi beklenmektedir.

GEZİNİN SONUÇLARI DEĞERLENDİRİLİYOR

Siyasal çevreler, **Ecevit'in** Avrupa ve ABD gezilerini farklı biçimlerde değerlendirmektedirler. ABD Başkanı **Carter'ın** ambargonun kaldırılmasına ilişkin çabalarının henüz sonuç vermemesi, **NATO Tepe Toplantısı** Ortak Bildirisinde bu konuya ilişkin herhangi bir kaydın olmaması, sağ kanat güçlerce **Ecevit'in ABD gezisinin «Başarısızlığına»** kanıt olarak gösterilirken, hükümete yakın çevrelerde umutlu bir bekleyişin egemen olduğu bildirilmektedir. NATO Komutanı **Haig'in** yanısıra CIA Başkanının da ambargonun kaldırılması için temaslar yürüttüğüne dikkat çekilmekte, bazı Yunan gazetelerinin «ambargonun kaldırılacağı»na ilişkin yorum ve değerlendirmelerine önem verilmektedir. ABD Kongre üyelerinin yumuşatıldığını da kaydeden hükümet çevreleri, Türkiye'ye uygulanan silah ambargosunun, ABD'de kimi çevreler tarafından da belirtildiği gibi, bu ay içinde kaldırılacağına olan umut ve inaçlarını dile getirmişlerdir.

Öteyandan Yunanistan Başbakanı **Konstantin Karamanlis'in** 15 gün daha ABD'de kalacağı bildirilmiştir. Karamanlis'in bu süre içinde, Türkiye Başbakanı **Bülent Ecevit'in** girişimlerindeki etkiyi silmeye çalışacağı kaydedilmektedir. Ayrıca **Rauf Denktaş'ın** da bu süre içinde ABD'den ayrılmayacağı belirtilmektedir.

İstanbul

(Baştarafı 1. Sayfa'da)

cinde, kongrenin yasal ve tüzüksel bir zemin üzerinde olduğunu ve tüm grupların özgür iradelerini belirtmelerini ve demokratik seçimin sonuçlarını kabullenmeleri gerektiğini belirtmiş, daha sonra şunları söylemiştir:

«Yeni çalışma döneminde TÖB-DER içindeki yaraların sarılabileceğine inanıyorum. Örgütün hareketinin genel demokrasi mücadelesindeki önemini kavrayacak tüm öğretmenlerin, TÖB-DER üyelerinin, örgüt bütünlüğünün ve öğretmen hareketinin güçlenmesi için katkıları olacağına ve bu bilinç düzeyinde olduklarına inanıyorum. Bundan böyle öğretmen hareketini zayıflatıcı girişimlerin olmayacağına inanıyorum. Demokratik güçlerin birliğinin, bütünlüğünün ve sağlıklı işlerliğinin çok önem taşıdığı şu günlerde, emperyalizmin ve faşist güçlerin oyunlarına düşmemesine büyük özen göstermeleri gerekmektedir. Bu konuda herkese önemli görevler düşmektedir.»

TÖB-DER KASTAMONU ŞUBESİ GENEL KURULU YAPILDI

Öteyandan TÖB-DER Kastamonu Şubesi 5'nci Olağan Genel Kurulu yapılmıştır. Genel Kurula katılan 88 delegeden 77'sinin oyunu alarak yönetim kuruluna **Faik Civelek, Önder Eser, Fikret Şekerci, Neşet Denemiş** ve **İsmail Yenikomşu** getirilmiştir.

Öteyandan Adana'nın Harunbey İlçesinde TÖB-DER seçimlerini Birlik-Dayanışma Grubu kazanmıştır. Yapılan seçimlerde Birlik-Dayanışma Grubu 120 oy alırken karşı grupların ittifakı da 60 oy almıştır.

Yine Adana'nın Kozan İlçesindeki TÖB-DER seçimlerini Genel Merkeze karşı olan grup kazanmıştır. Genel Merkeze karşı olan grubun 90 oy aldığı seçimlerde diğer gruplar toplam 39 oy alabilmişlerdir.

Hükümetle

(Baştarafı 1. Sayfa'da)

Bakanlarının esnaf ve sanatkârların önerilerini anlayışla karşıladıklarını ve bunların, Yasa Tasarısının meclislerde görüşülmesi sırasında dikkate alınması için çaba gösterecekleri öğrenilmiştir.

İSTA Muhabiri'nin sorularını cevaplandıran Otomobilciler ve Şoförler Federasyonu Genel Sekreteri **Turan Altınoğlu** yurt çapında örgütlenmiş 800'e yakın Esnaf ve Sanatkâr Derneklerinin zaten yarısından fazlasının CHP eğilimli olduğunu kaydederek, federasyon olarak sorunlara siyasi etkenlerle bakmadıklarını söylemiştir. **Altınoğlu**, hükümetin, esnaf ve sanatkârların sorunlarına olumlu bir yaklaşım gösterdiğini belirttiği konuşmasında kendilerinin anarşi çıkartma yanlısı olmadıklarını, sadece mesleki sorunlarına çözüm beklediklerini bildirmiştir.

Öteyandan daha önce alınmış direniş kararının geçerli olduğunu ifade eden **Turan Altınoğlu**, hükümetin vaadlerini yerine getirmemesi halinde yürürlükte olan direniş kararının yeniden gözden geçirileceğini de sözlerine eklemiştir.

Bilindiği gibi AP ve MHP, esnaf ve sanatkârların 6 Haziran'da yapılması kararlaştırılan direnişin uygulamaya konulması için büyük çaba göstermişlerdi. Ancak tabanının büyük çoğunluğunu CHP'li derneklerin oluşturduğu Esnaf ve Sanatkârlar Dernekleri Konfederasyonu yöneticileri tabandan gelen baskılar ve uyarılar sonucu hükümet yetkilileriyle görüşmeler ve yasa tasarısında kendileri aleyhinde olduğunu ileri sürdükleri maddelerin kaldırılması ya da en azından hafifletilmesini istemişlerdir.

Ortaklar

(Baştarafı 1. Sayfa'da)

dıramayacağını söylemiştir.

ANKARA

★ Polis Derneği (POL-DER) Genel Başkanı **Mustafa Özgen** önceki gün bir açıklama yaparak Kayseri Eğitim Enstitüsünde öldürülen polisin MHP Milletvekili İhsan Kabadayı ve onun gibi davrananlar tarafından hedef gösterildiğini bildirmiş, olayın sorumlularının yakalanarak hesap sorulmasını istemiştir.

ADANA

★ Adana'nın Kozan İlçesi İmamoğlu Bucağı Saygeçit Köyünde kendisini öğretmen olarak tanıtan «Ülkü Ocakları»na kayıtlı bir komando yakalanmıştır.

Engelleme

(Baştarafı 1. Sayfa'da)

sürekli yoklamalarda hazır bulunmayan milletvekillerinin isimlerini saptayarak Meclis Başkanlığına bildirmek üzere de çalışmalar yürüttüklerini belirtmişlerdir.

TUTARSIZLIK SÜRÜYOR

CHP Millet Meclisi Grup Başkanvekili **Altan Öymen** muhalefet partilerinin tam bir tutarsızlık içinde olduklarını belirtmiştir. **Öymen** CHP'nin meclislerin çalışmasını sağlamak amacıyla bir demet oluşturulmasından yana olduklarını, ancak sadece muhalefet'in istediği yasaların çıkartılması diye bir yolun bulunmadığını, oysa muhalefet partilerinin bu tutum içinde olduklarını söylemiştir. **Altan Öymen** AP'lilerin **«bizim istediğimiz zaman meclis çalışır»** anlayışından kurtulmaları gerektiğini de kaydetmiş **«mutlaka bir demet teşkil edilmeli ama bütün partilerin ve hükümetin çıkmasına özen gösterdiği tasarı ve teklifler sıralanarak bu demet hazırlanmalıdır»** şeklinde konuşmuştur.

KARAKAŞ'IN AÇIKLAMASI

Millet Meclisi Başkanı Cahit Karakaş, Cumhurbaşkanı Fahri Korutürk'le dün yaptıkları bir saatlik görüşmede Meclis çalışmaları hakkında bilgi verdiğini söylemiştir.

Millet Meclisi Başkanı Karakaş bir başka soru üzerine de özetle şöyle konuşmuştur:

«Gerekirse, Meclis çalışmaları konusunda siyasi parti liderleri ile de görüşeceğim. Halen, grup başkanvekilleri ile görüşüyorum. Meclisi çalıştırmak için elimden gelen gayreti yapacağım.»

Çevre

(Baştarafı 1. Sayfa'da)

Birliği, Türk Tabipler Birliği Merkez Konseyi, Mimarlar Odası İstanbul Şubesi, Makine Mühendisleri Odası İstanbul Şubesi temsilcileri ile İstanbul Belediyesinden bir uzman ve Yerel Yönetim Bakanlığından bir danışmanın katıldığı panelde konuşmacılar, çevre kirliliği konusunda tabanı aktivite etmek, örgütlemek, bu şekilde, merkezi yönetimi etkileyecek bir çalışma içine girilmesinden yana çeşitli konuşmalar yapmışlardır.

Panelde çevre kirlenmesine karşı sağlıklı yaşam hakkının örgütlü ve bilinçli olarak savunulması, belediyelerin, derneklerin, meslek kuruluşlarının, işçi ve köylü örgütlerinin bir birlik oluşturması, çevre sağlığı konusunda örgütlü olarak yönetime katılmanın sağlanması prensip olarak benimsenmiştir.

Marmara ve Boğazları Belediyeleri Birliğinin de bir birlik oluşturulması yönünde çalışmalar yapması kararlaştırılmıştır.

ÇEVRE GÜNÜ NEDENİYLE EYÜP'TE DE BİR TOPLANTI DÜZENLENDİ

Dünya Çevre Günü nedeniyle Eyüp Halkevinin düzenlediği toplantı önceki gün yapılmıştır. Toplantıda halk sağlığı, trafik karmaşası, yeşil alan yokluğu ile ilgili çeşitli istemler dile getirilmiştir. Toplantıya İKD, Kimya Müh. Odası, Eyüp Halkevi, İL-TIP-DER temsilcileri ile Eyüp Merkez Mahallesi muhtarı katılmışlardır.

SAKARYA'DA ÇEVRE GÜNÜ

Sakarya'da da Dünya Çevre Günü nedeniyle 3 Haziran Cumartesi günü bazı caddeler trafiğe kapatılmıştır. Atatürk Bulvarı'nın Yeni Cami önünden Uzun Çarşı'ya kadar olan kesiminin araçlara kapanmasıyla yayalar, gürültüden, kaza tehlikesinden uzak bir şekilde gezmişler ve alışveriş yapmışlardır.

MC'nin eski

(Baştarafı 1. Sayfada)

rını yetki bakımından yeniden ele alacağı öğrenilmiştir.

Sayıştay Başkanvekili Vasfi İleter, ANKA Muhabirinin bu konudaki sorusu üzerine **«İncelemelerimizde, atanmaları nedeniyle, İTA amirliğinde yetkisizlikleri belirlenecek eski genel müdürlerin durumlarını da ele almak zorundayız, çünkü devlet adına yapılan harcamalarda yetki çok önemli bir konudur»** demiştir.

2'nci Milliyetçi Cephe döneminde siyasi eğilimleri nedeniyle bazı kamu kuruluşlarına atanan, ancak hükümetin düşürülmesinden sonra görevden alınan genel müdürlerden İTA amiri sıfatıyla yetkisiz harcama yapanların durumlarına öncelik verileceğini belirten İleter, **«Hesap uzmanlarımızın, yetkileri belirlenmeden İTA amiri sıfatıyla devlet adına alım yapanlara, gerekirse ödetme yoluna gidebilme yetkileri vardır. Ancak şimdiye kadar bu konuda bir ihbar almış değiliz»** şeklinde konuşmuştur.

Arjantin 78

(Olaylar-Haberler-Yorumlar)

Dünya Kupası bugün 4 karşılaşmayla devam ediyor

Cumartesi ve pazar günleri tatile giren Dünya Kupası maçlarına bugün de başlayacak olan bu mücadeleyi telemaçın programı ise şöyledir:

İtalya-Macaristan: Mar Del Plata'da oynanacak karşılaşmanın başlama saati 19.45. Zevkli geçmesi beklenen bu doksan dakikalık mücadeleyi televizyondan naklen izleyebileceğiz.

Polonya-Tunus: İlk maçında Meksika'yı yenerek büyük sürpriz yaratan Tunus'un Polonya karşısında aynı başarıyı tekrarlayıp tekrarlayamayacağı merakla bekleniyor. Cordoba'da saat 22.45' de devam edilecektir. Oynanacak dört vizyon vermeyecek.

Arjantin-Fransa: **Günün en önemli ve çekişmeli geçmesi beklenen bu mücadele B. Aires'de veriliyor. Karşılaşmanın başlama saati 01.15. Ancak, bu maçı da televizyon naklen vermiyor.**

Meksika-Federal Almanya: **Televizyondan naklen izleyebileceğimiz bu karşılaşma Rosario'da saat 22.45'de oynanacak.**

Dünya Kupasından NOTLAR

ARJANTİN'DE PATLAYAN BOMBA: İSKOÇ TAKIMINDA DOPİNG!

★ Uluslararası Futbol Federasyonu (FİFA) Sağlık Komisyonu, İskoçya-Peru maçından sonra doping testine tabi tutulan oyunculardan İskoç Milli Takımı sağ açığı Johnston' un idrar testinde FİFA'nın yasakladığı ilaçlardan bir iz olduğunun saptandığını açıklamıştır.

Dünya Kupası Anti-Doping Komisyonu Başkanı Doktor Norma Sbarbatti, Johnston'un idrar testinde, Fencafamina adında bir ilacın izerine rastlandığını söylemiştir. Bu ilaç, kullanımı FİFA'ca yasaklanan bazı ilaçların terkibinde kullanılmaktadır.

HELMUT SCHOEN'LE VOGTS'UN ARASINA KARA KEDİ GİRDİ

★ Alman Milli Takımının Teknik Sorumlusu Helmut Schön ile Milli Takım Kaptanı Berti Vogts arasında patlak verdiği söylenen bir anlaşmazlık, doping olayından sonra Arjantin'de günün konusu olmuştur.

Almanya'da çıkan «Welt Sonntag» Gazetesinin, Vogts ile Schön arasındaki anlaşmazlığın boyutları hakkında verdiği bir haber Alman kampını biranda karıştırmıştır. İddialara göre, Vogts, bazı takım arkadaşları ile de görüştükten sonra Schön'e giderek takımı bundan sonra kendisinin seçeceğini ve maç öncesi direktifleri de yine kendisinin vereceğini söylemiştir.

AVUSTURYA BASINI YENİ ZAFERLER BEKLİYOR

★ Avusturya'nın, Dünya Kupasındaki ilk maçında İspanya'yı 2-1 yenmesi, Viyana basınında ilk sayfanın en büyük haberi olmuştur.

«İspanya'yı yenebiliriz. Bu kupaya iddialı gidiyoruz. İspanya'nın en büyük kozu sertlik fakat bizi yıldıramazlar.»

TERTİP KOMİTESİ ZENGİN OLUYOR

★ «Mercado» adlı bir ekonomi dergisi 1978 Dünya Kupasının sadece bir spor yarışması olmadığını böyle bir düzenleme ile Arjantin'e yaklaşık 500 milyon Türk Lirası tutarında döviz gireceğini bildirmiştir. Dünya Kupası dolayısıyla satışa çıkarılan «Mundial» amblemli gömlekler, tükenmez kalemler, küçük çalar saatler, pijamalar yanında öteki turistik eşyaların çeşidi 180 dolayına erişmiştir.

Bu arada 26 yaşındaki Manuel Parez adlı bir işadamı da, 5x12 cm ebatlı küçük çantalar içinde «Arjantin Havası»nı bir Amerikan Dolarının yarısı tutarında (300 Peso) bir fiyatla satışa çıkarmıştır.

CORDOBA'NIN ÇİMENLERİ

★ İskoçya Takımında yeralan, Lou Macari, Cordoba Stadı'nın çimenlerini çok beğendiğini şu sözlerle belirtmeye çalışmıştır: «Hayatım boyunca bu çimenleri hiçbir yerde görmedim. Sadece Suudi Arabistan'da bir kez buna benzeyenini görmüştüm. O da yapaydı.»

İstanbul'da 16 fırın tahrip

(Baştarafı 1. Sayfa'da)

günleri de çalışan fırınlarımızın büyük bir bölümü, saldırıya uğramış, hamur makineleri, jeneratörler ve kofralar tahrip edilmiş, bazı işçilerimiz silah tehdidiyle rehin alınarak götürülmüştür. Bazı işçilerimiz de pencerelerden kaçarak hayatlarını güçlükle kurtarmışlardır. Bu silahlı saldırı sonucu, bozulan hamurları denize dökmek zorunda kaldık. Ekmek fırınlarının zararı yaklaşık olarak 600 bin lira civarındadır.»

Kartal'da meydana gelen saldırının bir benzeri de Küçükyalı'daki bazı fırınlara yapılmıştır. Küçükyalı Belediye Başkanı **Erşed Berkman** bu konuda özetle şunları söylemiştir:

«Küçükyalı'daki fırınlarımız maalesef bazı grupların saldırısına uğramıştır. Bunun Ankara'daki direnişle bir bağlantısı olduğunu sanıyorum. Pazar günü çalışmak isteyen işçilere karşı kuvvet gösterisi yapılıyor. İşçiler tehdit ediliyor. Fırınlar zorla kapattırılmak isteniyor.»

Edinilen bilgilere göre silahlı gruplar Yakacık, Pendik ve Maltepe'deki fırınlara da baskın yaparak işçileri tehdit etmişlerdir. Kartal ve çevresinde tahrip edilen fırınlar şunlardır:

Yeni Ankara, Numune, İnanör, Modern, Küçükyalı, Altıntepe, Maltepe, Yakacık, Gülsuyu, Çayeli, Pendik, Akçal, Kadiroğlu, Ender, Yeşilbağlar ve Karadeniz ekmek fabrikaları.

Bilindiği gibi Ankara'da Türk-İş'e bağlı Tek Gıda-İş üyelerinin etkin olduğu fırınlarda bir süredir direniş uygulanmaktadır. Kartal ve çevresindeki fırınlarda tahribata girişen MİSK üyesi militanların Ankara'da aşırı zam istemlerinde bulunan fırın işverenlerine destek sağlama amacında oldukları belirtilmektedir.

Öteyandan Ankara'daki fırın işçilerinin geçtiğimiz ay içinde direnişe geçmeleri ile başlayan ve daha sonra da ekmek fiyatlarının yeniden belirlenmesi yolundaki çalışmalarda anlaşma sağlanamaması ile gelişen ekmek sorununun önümüzdeki hafta içinde çözümlenebileceği bildirilmiştir.

Konu ile ilgili olarak bilgi veren yetkililer, sorunun önümüzdeki hafta içinde çözümlenebilmesinde buğday taban fiyatlarının etkili olacağını belirtmişlerdir.

Öteyandan Ankara Belediyesinin ekmek fabrikası kurma yolundaki çalışmalarının da sürdürüldüğü öğrenilmiştir. Konu ile ilgili olarak bilgi veren yetkililer, ekmek fabrikası kurma yolundaki çalışmaların şirket oluşturma aşamasına geldiğini ve fabrikaya ortak olması düşünülen kamu kuruluşları ile temasların başladığını bildirmişlerdir.

Askeri

(Baştarafı 1. Sayfa'da)

vunma Bakanlığına bağlı çeşitli askeri birlik ve kurumlarda görevli 51 hakim subay arasında yeni atama ve nakiller yapılmıştır.

Eyüboğlu

(Baştarafı 1. Sayfada)

yüboğlu; AP, MHP ve MSP Siirt örgütlerinin ortak bir bildiri yayınlayarak, halkı iktidara karşı «Allahın emriyle savaşa» çağırmaları üzerine bir demeç vererek bu tutumu kınamıştır. Eyüboğlu, Anadolu Ajansına verdiği demeçte, «Halkı kışkırtarak birbirine kırdırmak için her türlü çareye başvurmak muhalefet yapmak değildir. Bunun adı sorumsuzluktur. Halka kötülük yapmaktır. Ama halk, manevi değerleri sömürmek isteyenlere katılmamak ve peşlerinden gitmemekle en anlamlı, en dürüst dersi vermektedir» demiştir.

SAHİBİ
POLİTİKA Basım Yayın A.Ş.
adına
KEMAL TÜRKLER

Genel Yayın Müdürü:
AYDIN ENGİN
Müessese Müdürü:
HALUK YETİŞ

Yazı İşleri Müdürü: AYDIN ŞENESEN
Teknik Yönetmen: YAVUZ KÖSEMEN
Ankara Temsilciliği: İSTA
(SÜLEYMAN COŞKUN)

DİZGİ: Politika Basım Yayın A.Ş. Tipo Tesisleri
BASKI: Asya Gazetecilik ve Neşriyat Ltd.Şti. Matbaası
ANKARA BASKISI: Yenigün Gazetesi Matbaası

Abone koşulları:
Yurt içi Yıllık 750 TL - 6 aylık 400 TL - 3 aylık 200 TL
Yurt dışı Yıllık 900 TL - 6 aylık 500 TL - 3 aylık 250 TL
Avrupa uçak farkı olarak her sayı için 6.50 TL ek ücret alınır

İLAN TARİFESİ
Bütün Türkiye ve Avrupa sütun santimi 200 TL
İstanbul Baskısı 100 TL Yayın İlanları 50 TL

Politika'da kadın

AZERBAYCAN YÜKSEK SOVYETİ SEKRETERİ MARİA CHRISTOFOVA POLİTİKA'NIN SORULARINI YANITLADI

Azerbaycan'da doktorların yüzde 70'i kadın

İKD'nin 2. Genel Kurulunu izlemek için Türkiye'ye gelen Azerbaycan Yüksek Sovyeti Sekreteri Maria Christofova, Politika'yı da ziyaret etti.

- ★ «İKD'NİN ÇALIŞMALARI TÜRKİYE KADINLARININ SOMUT SORUNLARINI ÇÖZMEYE YÖNELİK. BU NEDENLE BENİ ÇOK ETKİLEDİ.»
- ★ «AZERBAYCAN ANAYASASI HERKESE EŞİT HAKLAR TANIMIŞTIR. HERKES ÇALIŞMA ÖZGÜRLÜĞÜNDEN, SAĞLIK VE EĞİTİM HİZMETLERİNDEN, KONUT OLANAKLARINDAN YARARLANIR.»

POLİTİKA: Sayın Christofova, bize kısaca yaşam öykünüzü aktarır mısınız?

Maria Christofova: Sovyet Sosyalist Cumhuriyetleri'nden olan Azerbaycan'ın başkenti Bakû'de bir işçi ailesinin çocuğu olarak dünyaya geldim. Bir öğretmen okulunu bitirerek çalışmaya başladım. 1945 yılında öğrenimimi sürdürmeğe karar verdim ve üniversitenin tarih bölümüne yazıldım. 1950'de mezun oldum. Arkeolog olarak çalışmaya başladım. Daha sonra lisansüstü eğitime başladım. Diploma aldım.

İlkönce, üniversitede öğrenim görevlisi olarak çalışmaya başladım. Daha sonra da Azerbaycan Bilimler Akademisinde görev aldım. 1961'den bu yana, Azerbaycan Yüksek Sovyeti Başkanlığında çalışmaktayım. Şu anda Azerbaycan Sosyalist Cumhuriyeti Yüksek Sovyeti Sekreteri görevini yürütüyorum. Evliyim ve iki oğlum var. Oğullarımdan birisi, benim gibi tarihçi oldu. Diğeri ise üniversitede okuyor. Ekonomi dalında uzmanlaşmak istiyor.

POLİTİKA: İlerici Kadınlar Derneğinin çalışmalarını ve 2. Olağan Genel Kurulunu izlediniz. İKD'nin çalışmaları ve kongresi konusundaki izlenimlerinizi aktarır mısınız?

Maria Christofova: Türkiye kadınlarının ilerici örgütü olan İKD'nin çalışmaları beni çok etkiledi. Çünkü bu çalışmalar, ülkeniz kadınlarının tüm somut sorunlarının çözümlenmesine yönelik. Bir kadın örgütünün temel görevi de budur.

İlerici Kadınlar Derneğinin Kongresinin, Türkiye kadınlarının önünde bulunan birçok sorunun çözümlenmesi açısından önemli bir adım olacağına inanıyorum.

Bu çalışmaların arasında Nötron Bombası ile savaşımın ayrı bir yer alması, İlerici Kadınlar Derneğinin ve üyelerinin barış savaşımına, bütün dünya kadınları ile birlikte sahip çıktıklarını gösteriyor. Gerçekten de günümüzde kadınlar, yavrularının geleceği ve güvenliği için, insanlık için, silahsızlanmayı öneriyorlar ve insanlık dışı silahların, Nötron Bombalarının üretilmesine karşı çıkıyorlar.

POLİTİKA: Büyük Ekim Devrimi, ülkenizde kadınların yaşantısında da devrim yaptı. Bu dönüşümler, Azerbaycan'da nasıl oldu? Ekim Devriminin Azerbaycan kadınlarına sağladığı haklar nelerdir?

Maria Christofova: Büyük Ekim Devrimi öncesinde, Azerbaycan'da kadınların durumu çok kötüydü. Hemen hepsi okuma-yazma bilmezdi. Hiçbir yasal hakları yoktu. Benim annem, bu dönemleri yaşamış. Ancak bu, yalnızca Azerbaycan'da değil, diğer başka yörelerde de böyleydi. Bir aile, kız çocuğu dünyaya geldiğinde, «keşke kara bir taş doğsaydı da kız olmasaydı» diye konuşurdu.

Ekim Devrimi, toplumumuzun tüm alanlarında değişiklikler yaptı. Kadınların yaşantısında da büyük değişiklikler oldu. Bugün Azerbaycan kadınları, toplumun ve yaşamın her alanına aktif bir biçimde katılmaktadırlar. Tarımda, sanayide, bilimde, sosyal ve kültürel alanlarda büyük başarılar kazanmaktadırlar. Eskiden Azerbaycan'da tiyatrolardaki kadın rollerini erkekler oynardı. Şimdi, çok ünlü kadın tiyatro sanatçılarımız var. Bunların pek çoğu, çeşitli nişanlarla, ödül[illegible] uluslararası üne sahip kişilerdir.

Bugün Azerbaycan'da yüksek öğrenim görmüşler arasında kadınların oranı yüzde 45'dir. Doktorların yüzde 70'i kadındır. Öğretmenlerin yarısından fazlası kadındır.

Sovyet kadınları, devletin siyasal faaliyetlerinde aktif olarak çalışmaktadırlar. 1974 yılında yapılan seçimlerde SSCB Yüksek Şûrasına 475 kadın seçilmişti. Kadınlar, bütün milletvekillerinin yüzde 31'ini oluşturmaktadır.

1975'de Birlik Cumhuriyetleri seçimlerinde yüksek şûralara 2158 kadın seçildi. Yerel yönetim meclislerindeki milletvekillerinin de yüzde 48'i kadındır. Sanırım bu sayılar bugünün Azerbaycan'ındaki kadınların durumunu yeteri kadar somutlamaktadır.

POLİTİKA: Ülkemizde, Azerbaycan gibi, bazı Sovyet Cumhuriyetlerinde yaşayanlara «Esir Türkler» deniyor. Bu konuda neler söylemek istersiniz?

Maria Christofova: Daha önce de söylediğim gibi, ülkemiz aleyhine çeşitli kampanyalar açılır. SSCB Anayasasında ve bu Mayıs ayı içerisinde onaylanan Azerbaycan Anayasasında, «herkes eşittir» denmektedir. Ve bu eşitlik, kimi ülkelerde olduğu gibi, sözde kalmaz, uygulanır. Herkes çalışma özgürlüğünden, sağlık hizmetlerinden, konut olanaklarından yararlanmaktadır.

Brejnev yoldaş, cumhuriyetimize yaptığı bir gezisinde, Yüksek Şûra'daki yoldaşlarla tanışırken çok şaşırmıştı. Kendisine tanıtılan Prezidyum üyeleri arasında Azeri, Kırgız, Musevi, Ermeni, Tacik, Özbek ve daha pek çok ulustan kişiler vardı. Brejnev yoldaş tanışma işlemi tamamlandıktan sonra şöyle konuştu: «Ülkemizde, sizin kadar çokuluslu bir yüksek Sovyet yok. Gerçek bir enternasyonalist Sovyet seçmiş cumhuriyetiniz. Kutlarım.»

POLİTİKA: Sayın Christofova, yanıtlarınız için teşekkür eder, çalışmalarınızda başarılar dileriz.

Maria Christofova: Ben de size yayın hayatınızda başarılar diler, Türkiyeli kadınlara gazeteniz aracılığıyla seslenme olanağı verdiğiniz için teşekkür ederim.

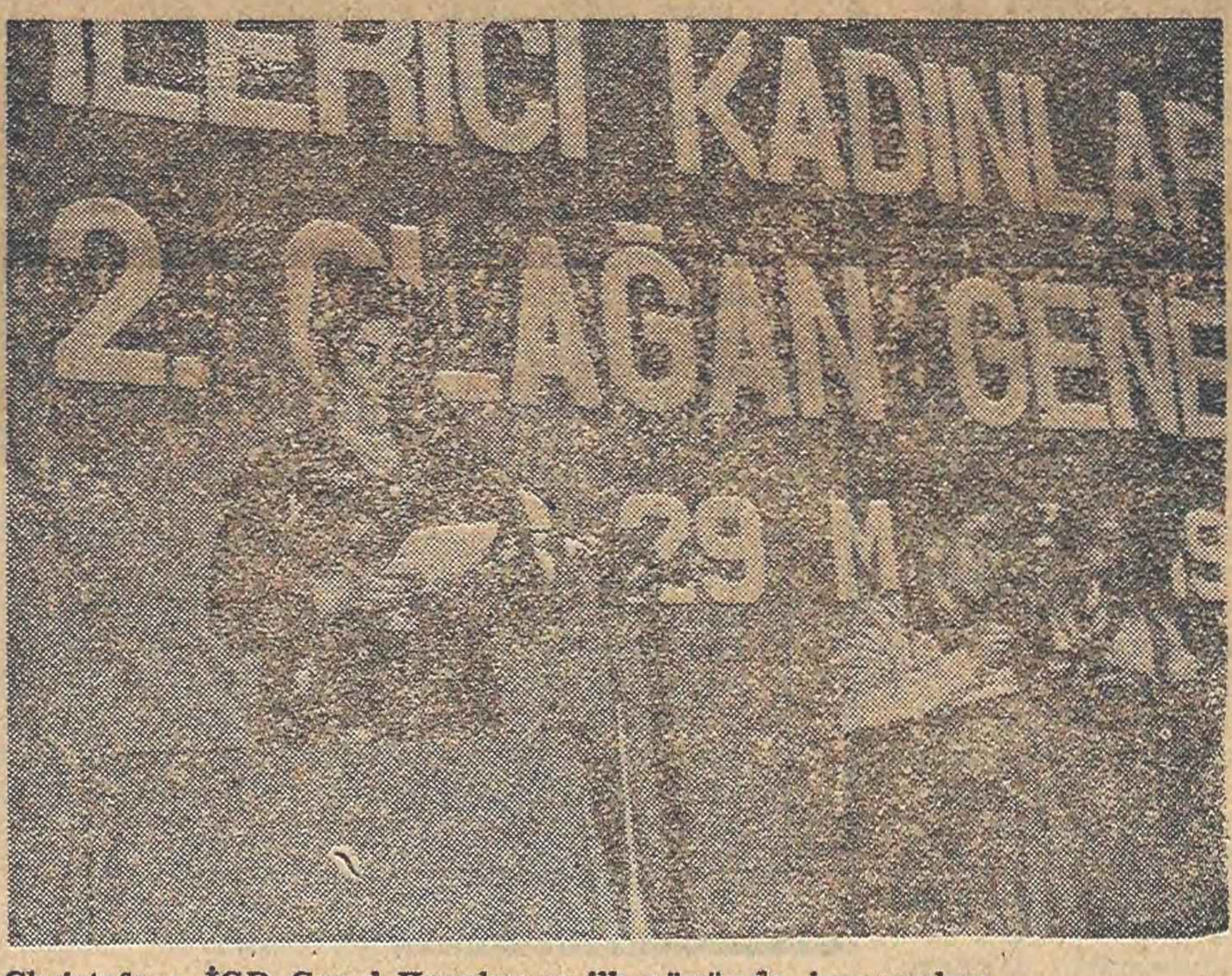

Christofova İGD Genel Kurulunun ilk gününde konuşurken...

YABANCI TEKELLER, MAMA ÜRETİMİNİ ELLERİNDE TUTUYOR

Bebek mamaları astronomik fiyatlarla satılıyor

★ 6 LİRAYA ALDIĞIMIZ SMA ŞİMDİ 69,50 LİRADAN SATILIYOR. ÜSTELİK PİYASADA BULUNMAMASI YENİ ZAMLARIN GELECEĞİNE İŞARET.

Türkiye'de bebek beslenmesinde kullanılan mamaların tümünün yapımında yabancı fırmalar etkin. SMA, Lamed, BBF, Babörlak, Eledon, Pellargon, Humanac ve daha birçok mama bebelerimizin ufacık midelerinden geçiyor. Türkiye'de bunlardan en çok SMA (Esema) ve Lamed kullanılıyor. Gelgelelim piyasada bu mamaları bulmak son günlerde oldukça güç. Eğer birkaç gün içinde değişmemişse SMA'nın fiyatı 69.50 lira, Lamed'in ise 77 liradır.

Eledon, Pellargon ve Humanac gibi mamalar ise yurt dışından kaçak geliyor. Bu mamaların eczanelerde satılması yasak. Ancak birçok eczanede bu mamalardan bulmak mümkün. Bebek sağlığı açısından oldukça yararlı olan bu yabancı mamaların resmi fiyatı yok. Bu nedenle eczacı istediği fiyatı koyabiliyor. Satılması yasaklanmadığı günlerde 175 liraya satılan ve sıhhatli bebekler ortaya çıkaran Eledon maması 350 liradan alıcı bulabiliyor. Bir okuyucumuz, bu mamayı doktorun tavsiye ettiğini, günlerce Eledon bulmak için dolaştığını, nihayet Kadıköy Altınyol'daki Merkez Eczanesinden 350 lira karşılığında almak zorunda kaldığını anlatıyor. Merkez Eczanesi bu mamanın fiyatını keyfince belirlemiştir.

Birçok anne ve baba çocuklarına vermek zorunda oldukları bu mamaların fiyatlarının ilgililerce denetlenmesini istiyor. Bir haftada tükenen bir kutu SMA mamasına her hafta 70 lira vermek dar gelirli ailelerin bütçesini oldukça sarsıyor.

Bebeğin yaşamının ilk dört ayında anne sütünün yerini tutacak formüllerle hazırlanan mama üretiminin yüzde 50'sini Amerikan Wyeth Laboratuvarı, yüzde 28.6'sını yabancı sermayeli Bebe Holland Laboratuvarı, geri kalanını da yine yabancı sermayeli Nestle Firması elinde bulunduruyor. Dördüncü ve altı aylardan sonra bebeklere verilebilen diğer mamalar takviye edici nitelikte ve bunların üretimi de yerli özel sektörün elinde.

Türk Tabipler Birliği yayın organı «Toplum ve Hekim» de yurdumuzda satılan mamaların Sağlık Bakanlığı tarafından gereğince kontrol edilmediği ve biyolojik yöntemlerle yapılacak kontrollerin «sürprizli» sonuçlar getireceğini yazıyor. Sözkonusu yazıda satılan mamaların salt sağlıklı beslenme ilkelerine uygunluğunun araştırılmasının da yeterli olmayacağı belirtiliyor. Önemli olanın özellikle yabancı tekellere ödenen döviz, kâr transferleri ve halkımıza neye mal olduğunun bilinmesi vurgulanıyor.

İlgililer, bebek mamaları sorununa biran önce eğilmezlerse bir haftada tükenen SMA'nın yüz liradan satıldığı günlerin gelmek üzere olduğunu duymamız yakındır.

BEBEK MAMALARININ FİYATLARI:

SMA (Esema)	— 69.50 TL.
Lamed	— 77 TL.
BBF	— 77 TL.
Babörlak	— 77 TL.

SİGARA KADINLARA DAHA MI ÇOK ZARAR VERİYOR?

Sigara tiryakiliğinin, kadınlara erkeklere olduğundan daha fazla zarar verdiği ileri sürüldü.

Fransız Ulusal Sağlık ve Tıp Araştırmaları Enstitüsü tarafından Paris'te yayınlanan bir raporda, kronik bronşitin nedenlerini saptamak için 900 kişi üzerinde yapılan bir araştırmanın sonuçları açıklandı.

Enstitüde görevli bilim adamları, araştırmanın sonuçlarına göre, günde bir paketten fazla sigara içen kadınların yüzde 42.9'unda, çeşitli solunum yolları hastalıklarına rastlandığı, bu oranın, sigara içmeyen kadınlarda yüzde 8.1'e düştüğünün saptandığını bildirmişlerdir.

Erkeklerde ise solunum yolları hastalıkları sigara içen erkeklerin yüzde 31'inde görülmüş, sigara içmeyen erkeklerde bu oran yüzde 16.4'e düşmüştür.

Kadın sağlığı açısından önemli bir sorun: "ÇOCUK DÜŞÜRME,,

Çocuk düşürme olayı, toplumumuzda yaygın. İstemeyerek ortaya çıkan düşüklerden söz ediyoruz. Hamile kadının beslenmesindeki yetersizlikten tutun, çalıştığı işin ağırlığına kadar bir sürü etken sıralanabilir çocuk düşürmeye neden olarak.

Bir de, mevcut gebeliğin istenmemesi nedeniyle ya kadının bildiği ilkel usullerle, ya da doktorun müdahalesi ile olan yani «isteyerek» yapılan düşükler var. Toplum sağlığı açısından önem taşıyan bu ikinci grup, yani isteyerek yapılan düşükleri konu edindik bu yazımızda.

İsteyerek yapılan düşüklerde en tehlikeli olanı kadının ilkel usüllere başvurarak, kendi kendine düşük yapmaya çalışmasıdır. Kırsal alanlarda yaygın olan bu yöntemde kadın genellikle ya yüksek dozda ilaç alarak, ya da rahim içine ebegümeci, kibrit başları, sabun gibi yabancı cisimler koyarak düşüğe kalkışır. Burada hiç akıldan çıkarılmaması gereken bir nokta var ki, bu da, bu tür girişimlerin önce anneyi zehirleyeceğidir. Yapılan bir araştırmaya göre bu tür düşük olaylarında her dört kişiden biri hastaneye ulaştırıldığında zaten ölmüştür. Geri kalan üç kişinin kurtarılmasında da modern araçlar ve büyük çabalar gerekecektir.

DOKTOR MÜDAHALESİ İLE YAPILAN DÜŞÜĞÜN TEHLİKESİ VAR MI?

Düşük ne şekilde olursa olsun kadın sağlığına zararlı olan bir olaydır. Doktor müdahalesi ile olan düşük, kadının kendisinin başlatmaya çalıştığı düşüğe göre daha az tehlikeli ise de bu, doktorun müdahaleyi nerede yaptığına bağlıdır. Hastane şartlarında yapılan kürtaj, muayenehanede yapılana **göre daima daha az tehlike taşır.**

★ «1973 YILINDA TÜRKİYE'DE 330 BİN DÜŞÜK OLAYI MEYDANA GELDİ. BUNUN 250 BİNİ İSTEYEREK YAPILAN DÜŞÜKLERDİR.»

Çocuk düşürme konusunda Hacettepe Nüfus Etüdleri Enstitüsünce yapılan araştırma sonucunda 1973 yılı içinde Türkiye'de 330 bin düşük olduğu ortaya çıkmıştır. Bunun 250 bini isteyerek yapılan düşüklerdir. Buna göre Türkiye'de her 100 canlı doğuma karşı 27 düşük olmakta, diğer bir deyişle üreme çağındaki her bin kadından 52'si düşük yapmaktadır. Bu oldukça yüksek bir rakamdır.

DÜŞÜĞÜN ÖNLENMESİNDEKİ TEDBİRLER NELER OLABİLİR?

Kanamalar, ya da kahverengimsi bir akıntı ile belirtileri başlayan düşük olayının ilk önlemi bilindiği gibi doktora başvurmaktır. Doktor, hastasına genellikle sıkı bir yatak istirahati, yüksek dozda sarı cisim hormonu ve genellikle rahmi sakinleştirici ilaçlar verecektir. Rahim boynu tamamen kapanmamışsa, basit bir müdahale ile bir düğüm atılır. Bu arada düşükle bir gebelik arasında en az dört ile altı aylık bir zamanın geçmesi gerektiğini de hatırlatalım. Aksi halde ikinci bir düşük tehlikesi oldukça yüksektir.

Düşüğü önleme konusunda «Çocuk düşürmeyi kanunla yasaklamak da önlemler arasına girmez mi?» biçiminde bir soru akla gelebilir. Bu sorunun yanıtı Türkiye için verdiğimiz bir yılda yapılan 250 bin isteyerek düşük rakamının içindedir. Ülkemiz için geçerli olmayan bu önlemin yerine en esaslı tedbirin sağlık hizmetlerinin en ücra köşelere kadar gidebileceği bir toplumsal sistem içinde alınabileceği hatırlardan çıkmamalıdır. Böyle bir toplumsal sistem içinde yaşayacak olan kadınlar aile planlaması konusunda bilgili olacaklardır çünkü...

Kadın ressam ve seramikçilerin yapıtlarından oluşan bir sergi açıldı

Kadın ressam ve seramikçilerin yapıtlarından oluşan bir sergi 27 Mayıs Cumartesi günü Göztepe Oya Sanat Galerisinde açılmıştır. Yirmibeş sanatçının, altmış eserle katıldığı serginin açılış töreninde, sergide eserleri bulunan sanatçıların büyük bir kısmı hazır bulunmuşlardır. Çeşitli tekniklet kullanılarak yapılan resimlerin ağırlık taşıdığı sergi 10 Haziran'a kadar sürecektir.

Sergide eserleri bulunan sanatçılar şunlardır: Yegâne Akdağ, Naile Akıncı, Nazan Akpınar, Nükhet Aksoy, Müzdan Arel, Handan Bilgütay, Sabiha Bozcalı, Birim Bozok, Nazlı Ecevit, Ruzin Gerçin, Türkan Göksan, Demet Hamzaoğlu, Uluşaş Köker, Müşerref Köktürk, Sibel Özkaygısız, Türkan Rador, Kristin Saleri, Gülay Sevsevil, Talusa Sofraniyadu, Semiha Sümer, Hilal Şanda, Mukaddes Şenol, Berna Türemen, Saadet Zafir Utkan, Mediha Gezgin, Melahat Sargut...